BIBL. SAN MARTIN
R.E.DE S.MARTIN 184
R

LOS ANDES

DOCE PAGINAS
Precio del Ejemplar $ 13,00

Año XCIV | Registro Nacional de la Propiedad Intelectual Año 1974: Nº 1.270.582 | MENDOZA — Martes 20 de Enero de 1976 | Publicación adherida al Instituto Verificador de Circulaciones | Núm. 31.161

Cafiero admitió un fracaso en las negociaciones salariales

Afirmó que el tema depende de una "decisión política" y anunció la adopción de una serie de medidas cambiarias

BUENOS AIRES, 19. (NA). — El ministro de Economía, Antonio Cafiero, reconoció esta noche el fracaso de la comisión mixta que estudia el tema salarial para eliminar las divergencias existentes entre la conducción económica y la Confederación General del Trabajo (CGT) y afirmó que el tema depende ahora de una "decisión política", es decir una reunión en la cumbre entre los ministros de Economía y Trabajo y la CGT, para "acordar allí lo que los técnicos desacuerdan".

La reunión no tiene fecha establecida, pero el titular de la conducción económica expresó su confianza de que se formalizará en la presente semana.

Al ser consultado sobre las versiones circulantes que hablan de su renuncia o desplazamiento del Ministerio de Economía, Cafiero no las desmintió ni las confirmó, limitándose a señalar: "no tengo ninguna noticia que dar".

Todas estas expresiones las vertió Cafiero al término de una conferencia de prensa en la que acompañado de varios integrantes de su gabinete, anunció la adopción de "una serie de medidas de tipo cambiario y financiero que ponen nuevamente de relieve el firme propósito de esta conducción económica de seguir impulsando fluidamente las exportaciones argentinas, creando y potenciando la actividad económica interna por un lado y por otro lado contribuyendo a mejorar la situación de pagos del país".

Entre otras disposiciones, fueron aumentados los reembolsos de todos los productos de exportación en un 15 por ciento como mínimo y hasta un máximo del 30 por ciento. Asimismo, el pago de las importaciones se efectuará al tipo de cambio que corresponda a la fecha de las transferencias al exterior, más un 20 por ciento. A opción de los importadores se les acordará seguro de cambio por la mitad del valor por de la mercadería a importar, con el solo depósito del equivalente en pesos de dicho 50 por ciento, determinado en el momento de concertar el seguro.

Tanto el ministro Cafiero, como el secretario de Programación y Coordinación Económica, Guido Di Tella que actuó como vocero del gabinete, pusieron énfasis en afirmar que las determinaciones adoptadas no implicaban una devaluación, al menos en forma directa, ya que cualquier modificación en el sistema implica una devaluación.

Explicaron que de un análisis estructural surge que se aumentó el sesgo exportador del país a través de la estructura cambiaria, elevando los reembolsos en por lo menos un 15 por ciento. En cuanto a la estructura de importación, la mayor parte de los productos permanecen en el financiero más el 20 por ciento, no así los pasajes al exterior que se ven encarecidos por pasar del financiero al mercado libre, de 9.000 pesos viejos a 13.500 por dólar, según cerró en el día de hoy.

Sostuvo también el ministro Cafiero que el gobierno pretende darle legitimidad al movimiento cambiario, de manera que quienes vengan del exterior puedan liquidar su cambio al tipo turista o libre y no el mercado extralegal.

Aclaró también que esto no configura una liberalización del mercado de cambios, puesto que continúa el control selectivo de las importaciones.

En su exposición, explicó Di Tela que de las medidas cambiarias ha sido la principal el paso del cambio financiero especial al cambio turista libre a un conjunto de conceptos donde el principal es el de pasajes y turismo.

Agregó el funcionario que en las resoluciones respectivas se especifica que en el cambio financiero quedan exclusivamente las operaciones de ingreso y egreso de préstamos financieros.

En el cambio financiero más del 20 por ciento quedan incluidas todas las exportaciones de productos comerciales, como venía ocurriendo con muy pocas excepciones, que han sido eliminadas.

Se ha establecido también que el seguro de cambio puede ser tomado como hasta el presente de manera optativa, si se quiere no se toma seguro de cambio y no hay que realizar depósito alguno. En el caso de que se quiera se puede tomar seguro de cambio, pero ha sido reducido a la mitad del monto de las importaciones.

Para que el cambió no sea brusco, el seguro de cambió para los exportadores que así lo deseen puede ser constituido por la mitad del total de la exportación.

En el cambio financiero lo que ha quedado, fundamentalmente, es el concepto de fletes y seguros. Lo demás ha pasado al cambio turista o libre.

Cafiero aclaró que a partir de la fecha se encarecen los costos de los pasajes al exterior por el traslado del mercado financiero especial al turista de la negociación de las divisas correspondientes a esos pasajes.

También se ha tomado una disposición por la cual los ingresos que pudieran tener argentinos en el exterior, con la obligación de liquidar el cambio en el plazo de treinta días, lo podrán hacer en el mismo plazo, pero al cambio turista.

"Con esto el gobierno persigue —dijo al respecto Cafiero— darle licitud y legitimidad a los movimientos cambiarios".

El ingeniero Di Tella dijo luego que en el plano de la importación hay una disposición que complementa las medidas antes mencionadas, y es que de todos los precios de exportación en los casos donde hay aforos hasta el 97 por ciento deben ser liquidados en el tipo de cambio específico y el 3 por ciento restante tiene que ser liquidado al cambio libre y también cualquier excedente con respecto a los precios de aforo.

"Este es un conjunto de medidas que seguramente va a hacer tender a la baja del cambio libre —indicó Di Tella — y a achicar la diferencia en-

(Pasa a la Pág. 2, Col. 1ª)

Asumió Padilla en el Estado Mayor Conjunto

El comandante general del Ejército, teniente general Jorge Videla (derecha), saluda al nuevo jefe del Estado Mayor Conjunto, vicealmirante Justo Guillermo Padilla, luego de que éste fuera puesto en funciones por el ministro interino de Defensa, doctor José A. Deheza. (Radiofoto de Télam).

La jefa del Estado, durante la reunión que mantuvo ayer en su despacho con el doctor Antonio Cafiero. (Radiofoto de NA).

Virtual devaluación del 20% en las nuevas normas

BUENOS AIRES, 19 (NA). — El Banco Central adoptó esta tarde diferentes medidas cambiarias, destinadas a impulsar las exportaciones argentinas, algunas de las cuales significan una devaluación virtual de aproximadamente el 20 por ciento. Las disposiciones dadas a conocer acercan los mercados de cambios a los valores del mercado libre, lo que muestra una tendencia a liberalizar el sistema, el que dispone actualmente de dos sistemas diferentes, en lugar de los tres que regían cuando el ministro de Economía, Antonio Cafiero, asumió la conducción económica.

El siguiente es un resumen de las medidas adoptadas en la tarde hoy:

Movimiento de fondos con el exterior:

Por medio de la circular RC 592, el Banco Central dispuso que desde hoy rijan las siguientes normas:

"a) Se cursarán al tipo de cambio del mercado financiero (63,10 pesos nuevos por dólar) las operaciones relacionadas con el valor de las importaciones y exportaciones argentinas y los ingresos y egresos de los préstamos financieros y de sus intereses.

"b) Se cursarán al tipo de cambio especial del Mercado Financiero (89,70 pesos nuevos por dólar), los fondos relacionados con el alquiler de cajas de carga (containers), seguros contratados en moneda extranjera con empresas aseguradoras locales, con relación a operaciones de exportaciones e importaciones argentinas, únicamente, seguros, reaseguros y siniestros, relacionados con operaciones de exportaciones e importaciones argentinas, fletes de importaciones y exportaciones argentinas, transferencia al exterior de las recaudaciones por fletes, únicamente que sean cobrados en el país por parte de empresas transportadoras, gastos en el exterior de unidades de empresas transportadoras argentinas o arrendadas, vinculadas con operaciones de fletes de exportaciones e importaciones argentinas, únicamente y gastos en el país de empresas transportadoras extranjeras, vinculadas con fletes.

c) Se cursarán a las cotizaciones que se convengan libremente con las entidades, casas y agencias autorizadas para operar en cambios, las operaciones correspondientes a todo otro concepto no comprendido en los anteriores.

Pero, al mismo tiempo, el Banco Central señaló que las ventas de cambio solamente podrán efectuarse dentro de las condiciones vigentes, sin alterarlas, por consiguiente.

Régimen con precios índices.

Previamente, el Banco Central había dado a conocer la circular R. C. 591, por la cual estableció el régimen de liquidación de las divisas provenientes de la exportación de productos que tienen precios índice, cuyos permisos de embarque se oficialicen a partir de la fecha.

Los importes equivalente al 97 por ciento de los valores índice se liquidarán en el mercado financiero de cambios. En cuanto al 3 por ciento restante se negociaría al tipo de cambio que los exportadores negocien libremente con las entidades autorizadas a operar en cambios.

Por la circular R.C. 594, se dio a conocer la disposición del Ministerio de Economía que permite ejercer la opción del artículo 2, incluyendo el pago de intereses, por la liquidación del seguro de cambio. Los contratos de seguros, contratados con anterioridad al día de hoy, se liquidarán a su vencimiento sin el 20 por ciento que autoriza la resolución ministerial, como único pago inmediato.

El Banco Central dio a conocer también el texto de la circular 595 por la cual se dejó sin efecto el impuesto de 400 pesos por la venta de divisas para turismo en el exterior. Al establecerse que rija una cotización libre para las divisas de viaje, ese impuesto aparece como innecesario.

Báez reiteró críticas al gobernador Calabró

Dijo que los miembros del consejo partidario renunciarán en abril "como una prueba de desinterés por los cargos"

MAR DEL PLATA, 19 (NA). El vicepresidente segundo del Partido Justicialista, José Báez, reiteró aquí sus críticas al gobernador de Buenos Aires, Victorio Calabró y anunció que los miembros del consejo nacional del organismo oficialista presentarán sus renuncias en abril próximo, para poner de manifiesto "su desinterés por los cargos".

Báez que se encuentra en esta ciudad manteniendo reuniones con otros dirigentes gremiales como Lorenzo Miguel y Casildo Herreras, así como también con el ministro de Trabajo Carlos Ruckauf, analizó en la entrevista con los periodistas la situación creada luego de la reestructuración ministerial del jueves último.

En cuanto a las posibilidades de intervención federal a la Provincia de Buenos Aires o a la de Santa Fe, dijo Báez: "con respecto a Calabró, desde el consejo, hemos hecho nuestra parte; a una actividad política hemos respondido con otra actitud política. Igual procedimiento seguimos con Sylvestre Begnis".

"A Calabró —prosiguió— debido a su actitud política, que no compatibilizaba con el accionar del partido, se procedió a expulsarlo, de conformidad con el dictamen del Tribunal de Disciplina. Conviene aclarar que quien lo expulsó fue el tribunal, que funciona con facultades propias y no depende del consejo. El consejo ha refrendado la decisión del Tribunal de Disciplina".

"En el caso de Sylvestre Begnis dimos por terminado el acuerdo político que lo llevó a la primera magistratura provincial. Hasta ahí, la función del consejo. Lo otro es tema del que el consejo puede opinar políticamente, pero es facultad expresa del gobierno, el que en definitiva tiene que analizar todos los pormenores. El consejo, como las demás fuerzas que integran nuestro movimiento, tiene derecho de opinar, lo cual no quiere decir que eso sea lo que tiene que hacer el Poder Ejecutivo".

"Pero hay otro aspecto que es fundamental —siguió— es el de la oportunidad. Este aspecto es indelegable del Poder Ejecutivo. Las 62 Organizaciones se expresaron y fijaron posiciones. El consejo de hecho lo hizo, desde el momento que lo expulsó. De ahí en más seguir echando leña al fuego sería como fabricar una hoguera".

Se le preguntó luego si, de hecho, el consejo en algún momento había llegado a aceptar las propuestas de las 62 Organizaciones y pidió la intervención de la provincia, y Báez replicó que "nosotros, lo que hemos pedido es que se analice la situación; la realidad es que, tanto en la provincia de Buenos Aires como en la de Santa Fe, en los últimos tiempos, había recrudecido la violencia en forma desusada, o por lo menos en mayor proporción que en otras provincias".

"En la provincia de Buenos Aires —continuó— se dieron muchas denuncias de atropellos contra unidades básicas, las que casualmente son contrarias a Calabró. Si se va a usar la función de gobierno no ya en función de una política partidaria, sino de una política personal, porque Calabró carece de partido, indudablemente se está creando el cuadro de situación institucional que es lo que el P.E. tendrá que estudiar y decidir".

"¿Qué dificultades —se preguntó a Báez— encuentra el consejo en la tarea de reorganización partidaria", a lo que el dirigente dio respuesta manifestando que "en ese aspecto es donde el consejo ha encontrado los mayores apoyos y las mayores dificultades".

"El apoyo —explicó— proviene de los sectores que sintiéndose representativos, confían en ganar en sus distritos las elecciones internas, y de todos aquellos peronistas que en realidad son la inmensa mayoría, sin ser candidatos, desean la reorganización partidaria porque saben que a través de la misma tienen un reaseguro institucionalizando el partido".

"Oposición —siguió diciendo Báez— la tuvimos y la tenemos, de aquellos sectores que temen el veredicto de las urnas y casi con seguridad saben que perderán sus distritos, como ya ha ocurrido en algunos lugares donde ya se realizaron elecciones, como en Corrientes y El Chaco".

"Estos sectores —afirmó Báez— sueñan con volver a un mecanismo que sólo podría funcionar estando en vida el general Perón, por cuanto dado su carisma, su gravitación y su sentido común, suplía muchas de esas falencias en cuanto a la reestructuración del partido".

"La jefe del movimiento ya dijo que las elecciones se realicen sin hijos ni entenados, según sus palabras del mensaje del 17 de octubre último en Plaza de Mayo".

A continuación Báez contestó, a la pregunta de si existían quienes procuraban detener o modificar el cronograma de la reorganización partidaria, de manera afirmativa, señalando que "hay sectores interesados en que esto no se realice... los que sospechan que no van a ganar las elecciones internas, son los que más fuerza hacen para que no se lleven a cabo, y como no pueden oponerse frontalmente a los comicios, buscan la línea oblícua, impugnan los triunviratos, preguntan por qué no se abren los padrones, piden que las elecciones no se realicen en el verano porque hay mucha gente de vacaciones".

Báez señaló al respecto que "lo que ocurre es que el tiempo elegido es el que surge de las necesidades del tiempo que se dispone, ya que esto debe estar terminado a fin de marzo y en última instancia en la primera quincena de abril".

"Además, —prosiguió Báez— le anticipo que inmediatamente de elegidos los congresales nacionales, el consejo nacional del partido presentará su renuncia indeclinable para que este nuevo cuerpo, surgido de las urnas, elija el nuevo consejo nacional, es decir, en abril habrá un nuevo consejo nacional".

"Con esto los actuales componentes ponen de manifiesto su desinterés para permanecer en los cargos. Con esto también se les responde a quienes andan dando vueltas para convocar al congreso sin haber dicho todavía para qué. Debo aclarar que quien convoca al congreso es el consejo nacional del partido, a quien deberán solicitarlo".

—¿Esta decisión de renunciar al consejo se adoptó luego de la licencia del doctor Angel Robledo?

—No en absoluto. Esta decisión ya había sido tomada mucho antes que el doctor Robledo tomara su licencia, y esto me parece muy oportuno destacarlo en este momento.

—¿Las conducciones gremiales y justicialistas propician en este momento el alejamiento de algún ministro o de algún alto funcionario?

—El movimiento obrero está en una etapa de análisis, dado que como institución tiene derecho de participar u opinar en las grandes decisiones que hacen al destino de la Nación y a la marcha de su propio movimiento. El gremialismo aún no se pronunció en forma concreta. Existen, sí, criterios en su

(Pasa a la Pág. 6, Col. 7ª)

Designarían en Defensa a Pablo Ramella

BUENOS AIRES, 19. (NA). — El titular interino del Ministerio de Defensa, José Deheza se reunió este mediodía con los tres comandantes generales de las Fuerzas Armadas.

De acuerdo con las informaciones obtenidas durante la reunión realizada en la sede del ministerio. Deheza recabó de los comandantes generales su opinión sobre la eventual designación del doctor Pablo Ramella como nuevo titular de Defensa.

Abandonó el país ayer el embajador del Reino Unido

La disputa por la soberanía de las islas Malvinas

BUENOS AIRES, 19 (NA). — En un avión de la Línea Aérea Británica, abandonó esta tarde el país el embajador del Reino Unido ante el gobierno argentino, cuyo retiro fue solicitado a Londres a raíz de la disputa que por la soberanía de las islas Malvinas sostienen los dos países.

El diplomático partió a las 19.35 desde el aeropuerto internacional de Ezeiza, donde fue despedido por funcionarios de la cancillería y miembros de la embajada inglesa, en medio de discretas medidas de seguridad que pasaron desapercibidas para la mayoría del público.

Con la partida de Ashe las relaciones argentino-británicas entraron en un período de efectivo congelamiento, ya que como contraparte del forzado retiro del embajador inglés, el gobierno argentino decidió que su representante en Londres, Manuel de Anchorena, a la sazón en Buenos Aires, no retorne por ahora a la capital británica. Ambas decisiones fueron adoptadas por el canciller Aráuz Castex, 48 horas antes de ser relevado.

El súbito endurecimiento de la posición argentina frente a la corona inglesa se produjo el lunes último, al cabo de varios meses de creciente tensión, y como resultado directo del envío de la misión Shakleton a las islas, hecho éste que actuó como detonante.

Como se sabe, el grupo encabezado por lord Shakleton, fue enviado por Londres, aunque a título no oficial, para estudiar las posibilidades económicas de Las Malvinas, en una actitud que el gobierno argentino estimó atentatoria contra el progreso de las negociaciones bilaterales sobre el futuro del archipiélago.

Ya en una declaración emitida el 22 de octubre del año anterior, la cancillería argentina había advertido que el envío de la referida misión —por entonces en proyecto— "no sería bienvenido", y calificaba el propósito británico como "un acto inconsulto".

También se expresaba que si ello llegara a afectar la continuación de las negociaciones acerca de la soberanía de las islas, resultaría un hecho llamado a tener "consecuencias imprevisibles y seguramente graves".

En el mismo documento, el gobierno argentino declaraba que, tal como ya lo había señalado el 19 de marzo de 1975, no reconoce ni reconocerá a otro gobierno derecho alguno para la exploración o explotación de minerales o hidrocarburos en las islas.

El dos del corriente nuestra cancillería dio a conocer un comunicado que daba cuenta del tenor de las conversaciones mantenidas en París el 17 de diciembre pasado, entre el ex canciller Aráuz Castex y el secretario para asuntos exteriores de Gran Bretaña, James Callaghan, que lo visitara en aquella capital, diálogo cuya parte sobresaliente fue la declaración del enviado británico de que su gobierno "sigue queriendo sostener conversaciones sobre "cooperación económica" y que sus funcionarios podrían ser autorizados a "escuchar" lo que la parte argentina quisiera proponer sobre "otros temas", somera alusión, la última, a la negociación sobre la disputa de soberanía.

El comunicado define a la posición esbozada por Callaghan como otra manifestación de "la actitud de ruptura unilateral de las tratativas que desde hace cinco años los representantes británicos han venido sosteniendo" y añade que, ante tal comprobación, la cancillería manifestó al embajador —reiterándolo en el aniversario de la usurpación de las islas— que Gran Bretaña debe atenerse a lo expuesto en el comunicado del 22 de octubre y a lo expresado en las Naciones Unidas el 6 de diciembre por el embajador argentino en reiteración de la invariable y clara posición de la República Argentina.

Finalmente, los acontecimientos se precipitaron con la visita a la Cancillería, el 12 de este mes, por el embajador Derick R. Ashe, portador de un mensaje del secretario de Asuntos Exteriores de su país, James Callaghan, en el que se insistía en el concepto de "cooperación económica" y se calificaba como "estéril" a la disputa sobre soberanía, con lo cual Gran Bretaña persistía en su actitud de ruptura unilateral de las negociaciones, "lo cual —dice un comunicado de la Cancillería, emitido al día siguiente— es obviamente inaceptable para el gobierno argentino".

Ese comunicado —del 13 de enero— informa que en el mismo día fue citado el embajador Ashe, a quien Aráuz Castex entregó una respuesta para Callaghan, además de hacerle manifiesto que "ante la situación actual, en lo que concierne a la cuestión Malvinas, sería aconsejable que el gobierno británico retire su embajador en la República Argentina".

Así concluía el comunicado que resultó en la partida, de regreso a su país, del embajador inglés, además de informar que el embajador argentino en Gran Bretaña, Manuel de Anchorena, quien se encuentra en el país, "permanecerá en Buenos Aires hasta nueva orden, sin volver por el momento a su sede diplomática".

El doctor Raúl Quijano brinda en la Cancillería con jefes de las representaciones diplomáticas que acudieron a presentarle sus saludos. (Radiofoto de NA).

Quijano habló sobre el diferendo con Londres

Recibió a los jefes de misiones diplomáticas

BUENOS AIRES, 19 (NA). — El ministro de Relaciones Exteriores y Culto, Raúl H. Quijano, afirmó hoy que se hallan actualmente en curso, "negociaciones muy delicadas" con respecto a las islas Malvinas, de las que se esperan "soluciones positivas" ya que la Argentina cuenta con "el apoyo de la opinión pública mundial".

Quijano aludió brevemente al diferendo con Gran Bretaña, al dialogar con los periodistas que asistieron al acto en que le presentaron sus saludos los jefes de misiones diplomáticas extranjeras, con motivo de haber asumido recientemente su cargo.

En esa misma oportunidad, el canciller aseguró que "la política internacional argentina se mantendrá dentro del cauce ya trazado" por quienes lo precedieron en el cargo, y en consonancia con las instrucciones impartidas por la Presidente María Estela Martínez de Perón.

Por otra parte, aludió a los problemas que actualmente afronta la Argentina, afirmando que "son comunes a todos los países" y que finalmente serán superados con el aporte de todos.

Dijo que hay numerosas naciones amigas dispuestas a ayudarnos, y en ese sentido destacó que la cooperación internacional es fundamental en el mundo de hoy.

Deliberará mañana la cúpula sindical

MAR DEL PLATA, 19 (NA). Los máximos dirigentes del movimiento obrero argentino, que permanecen en esta ciudad desde el viernes pasado analizando la situación imperante en el país, luego de la reestructuración ministerial dispuesta por el gobierno, partirá mañana hacia Buenos Aires donde el miércoles sesionará el consejo directivo de la CGT para decidir el tema salarial.

Tal como ocurriera a mediados del año pasado, cuando el sector laboral libró una dura batalla contra el entonces ministro de Bienestar Social, José López Rega, el tema salarial ha vuelto a constituirse en el argumento detonante de un debate político, a través del cual el gremialismo intenta recuperar y afianzar su gravitación dentro del gobierno justicialista.

Sin embargo, los dirigentes sindicales han puesto especial énfasis en sus manifestaciones privadas al señalar su deseo de no afectar a la figura de la Presidente de la Nación en este debate, por lo que se ha resuelto, según trascendió, no cuestionar por ahora las designaciones efectuadas en el gabinete nacional aunque sí, solicitar que su reestructuración continúe, separándose de sus cargos al ministro de Bienestar Social, Aníbal Demarco y al secretario técnico y privado de la Presidencia, Jullo González, a quienes se imputa estar estrechamente vinculados al yerno de López Rega, Raúl Lastiri.

Por otra parte, los gremialistas se proponen continuar a pasos acelerados la reorganización del Partido Justicialista, que debe designar en los próximos días sus delegados congresales, según lo aprobado por la misma señora de Perón.

Cuentan para ello con la circunstancia de que luego de la licencia otorgada a Angel Robledo, la máxima autoridad partidaria después de la presidente de la Nación es actualmente el dirigente del Sindicato del Seguro, José Báez, a la vez que numerosos sindicalistas ocupan cargos de preponderancia en la estructura política oficial.

Un síntoma del estado de ánimo imperante entre los numerosos gremialistas que se han dado cita en esta ciudad lo constituyen las declaraciones de los integrantes de la mesa nacional de la juventud sindical peronista, Dardo Iglesias, Horacio Núñez, Arnoldo Aranda y Víctor Fulco, que en una charla con los periodistas declararon que "estamos dispuestos para la movilización en defensa del interés general, ante la pretensión de grupos minúsculos, como es el lopezrreguismo, y deseamos que se cumpla el cronograma de reorganización del Partido Justicialista.

Los jóvenes sindicalistas señalaron que "en cualquier momento podemos volver a llenar la plaza de Mayo y apoyamos sin reservas las gestiones sobre salarios en que están empeñadas las representaciones legítimas de los trabajadores y su derecho a ser consultadas en cuanto a designaciones ministeriales en este gobierno surgido del pueblo".

El estado mayor sindical constituido en esta ciudad e integrado por Lorenzo Miguel, Casildo Herreras, José Báez, Oscar Smith y Carlos Ruckauf continuó realizando diversas consultas telefónicas con otros dirigentes gremiales y con el ministro de Economía, Antonio Cafiero.

Consultado Casildo Herreras sobre la reunión del Consejo directivo de la CGT convocada para el miércoles a las 17, señaló que en ella "se estudiarán las diferencias que aún subsisten respecto a las cifras estadísticas presentadas por la conducción económica. Se tratará de aunar criterios sobre este problema —dijo— que sigue siendo el fundamental para el movimiento obrero".

Asimismo, Herreras reconoció que la central obrera "continuará analizando la situación política actual, que le preocupa, al igual que al resto de las instituciones del país, junto a las cuales se halla naturalmente alineada".

Durante la jornada de hoy no se verificó la realización de reuniones de importancia entre los dirigentes congregados en Mar del Plata.

Lorenzo Miguel se entrevistó con dirigentes de las 62 de esta ciudad, con quienes debatió problemas de organización local.

Un falangista de derecha custodia a parte de varios centenares de prisioneros comunistas, que fueron detenidos al caer un importante reducto izquierdista en uno de los sectores de Beirut. (Radiofoto de UPI).

Anunciaron una nueva tregua en el Líbano

Cruenta lucha en casi todos los centros urbanos

BEIRUT, 19 (UPI). - Oficiales de seguridad anunciaron hoy el tercer acuerdo de alto el fuego en otros tantos días, en un empeño por impedir una ofensiva general de las fuerzas musulmanas y palestinas en represalia por la ocupación del distrito capitalino de Los Mataderos por combatientes cristianos.

Antes del nuevo convenio de tregua y tras la dramática dimisión del primer ministro, Rashid Karami, el Líbano se sumía más y más en el marasmo de la guerra civil. En las últimas 48 horas, se produjeron encarnizados choques en casi todos los centros urbanos del país, con un saldo de 750 muertos y 300 heridos.

Se calcula ahora que en los nueve meses de lucha entre fuerzas musulmanas, cristianas y palestinas, el total de muertos alcanza la cifra de 9.100 y el de heridos la de 19.300.

Una nueva cesación de hostilidades en todo el país —el número 25 desde que comenzó el conflicto— estaba señalado para las 9.00 P.M. (19.00 GMT). La lucha continuó pasada ya esa hora, pero las autoridades dijeron que no podía esperarse que surtiera efecto en todas partes, al mismo tiempo.

La prueba, señalaron, será en la noche. "Si se respeta la tregua, tal vez las cosas tomen buen camino. Si no es así, que Dios nos ayude", dijo una fuente oficial.

El anuncio gubernamental no dio detalles acerca del nuevo alto el fuego. En los medios oficiales se indicó que fue concertado tras una prolongada conversación telefónica que mantuvo el presidente libanés, Suleiman Franjieh con su colega sirio Hafez Assad.

Franjieh, según los informantes, prometió presionar a las milicias cristianas derechistas sobre las que ejerce considerable influencia, para que acaten las condiciones de la tregua. Y Assad se comprometió a hacer lo mismo acerca de los palestinos y de sus partidarios, los musulmanes izquierdistas.

Con anterioridad a declararse la nueva tregua, los izquierdistas musulmanes y las fuerzas palestinas bombardearon con cohetes y morteros las posiciones de los milicianos cristianos en el centro de Beirut, en el distrito de los hoteles y en los suburbios del este de la capital.

También se libran encuentros en el interior del país, en particular al norte del valle de Bekaa, entre Trípoli y la frontera Siria, y en el sur, alrededor de la sitiada ciudad cristiana de Zahle, a 40 kilómetros de distancia de Beirut.

Fuentes oficiales dijeron que "nutridos grupos de hombres armados" —refiriéndose a elementos palestinos— habían cruzado la frontera norte con Siria, en los últimos días, internándose en el vale de Bekka.

ULTIMO MOMENTO

Invasión palestina desde suelo sirio

BEIRUT, 19 (UPI). — Más de 5.000 efectivos regulares del Ejército Palestino de Liberación (EPL) penetraron hoy al Líbano desde Siria y se unieron a las fuerzas musulmanas destacadas al norte y este de Beirut, pareciendo encaminarse a una confrontación con el ejército libanés, dijeron fuentes de esta capital.

El ministro del Interior, Camille Chamoun, denunció que la presencia de las tropas del EPL era equivalente a "una invasión siria que amenaza la seguridad mundial"

"En mi condición de ministro del Interior, solicito al delegado ante las Naciones Unidas informar inmediatamente al Consejo de Seguridad de lo que está sucediendo en el Líbano", expresó Chamoun.

Menem criticó duramente a Lastiri y López Rega

El daño provocado al gobierno y al país han sido tremendos, dijo. Justificó el cambio de ministros

BUENOS AIRES, 19, (NA). El gobernador de La Rioja, Carlos Saúl Menem, opina que no hay un "resurgimiento" de Raúl Lastiri "en la dirección del gobierno", pero que "en caso de ser ello cierto", lo estima "totalmente contraproducente".

"La experiencia Lastiri ha sido totalmente nefasta —afirmó Menem— y, en política, 'los cadáveres políticos deben ser enterrados definitivamente".

Puntualizó también que sindicalistas y gobernadores están de acuerdo en que "López Rega no puede volver «per se» ni a través de Lastiri ni ningún otro de sus colaboradores. El daño causado al gobierno y al país, ha sido tremendo".

El mandatario riojano respondió de esta manera a un cuestionario sobre temas de rigurosa actualidad que le presentó la revista "Semana Política", cuya publicación se hará en la edición que saldrá a la venta en las próximas horas.

Menem es presentado por la revista, que es vocero del sector ortodoxo del justicialismo y particularmente de las 62 Organizaciones Gremiales Peronistas, que tienen como titular a Lorenzo Miguel, como el gobernador de mayor "personalidad" entre los mandatarios provinciales argentinos, de carácter "franco y abierto", "palabra fácil, clara y también «sin pelos en la lengua»".

Señala, a la vez, que "es el vocero natural del grupo de gobernadores que trata de constituirse en un factor de poder de apoyo total a Isabel Perón".

Respecto de la renovación del gabinete, Menem respondió que avala la decisión de la Presidente, que la realizó en uso de sus facultades, como manifestación de "la verticalidad que les causa escozor a unos pocos y satisface a quienes realmente son y sienten el peronismo".

Ratifica el lanzamiento de la candidatura presidencial "de Isabel, hecho en un acto público que se realizara en Luján en agosto de 1974" y califica de positiva la reunión de los gobernadores con la Presidente, porque tanto ella, como "Cafiero y Ares nos han escuchado y han respondido con claridad a todas nuestras inquietudes políticas, económicas y sociales".

A la pregunta: "¿Hay un resurgimiento de Lastiri en la dirección del gobierno"?, hecha a continuación, Menem respondió: "Yo no veo tal resurgimiento, pero en caso de ser cierto, lo estimo totalmente contraproducente. La experiencia Lastiri ha sido realmente nefasta. Y, en política, los cadáveres políticos deben ser enterrados definitivamente".

A continuación opinó que la información de "algunos diarios sobre malestar en la cúpula sindical y un enfrentamiento contra la Presidente, a raíz de las designaciones ministeriales digitadas por Lastiri, es una "versión de las empresas periodísticas, no de los periodistas, que están asalariados" y que el sindicalismo es, como los gobernadores, verticalista y no "tiene por objeto dañar la imagen presidencial ni provocar conflictos".

"Eso sí —añade Menem— en una cosa estamos de acuerdo gobernadores y sindicalistas: López Rega no puede volver "per se", ni a través de Lastiri ni ningún otro de sus colaboradores. El daño causado al gobierno y al país han sido tremendos".

Acerca de los nuevos integrantes del gabinete nacional señaló que José Antonio Deheza "hizo justicia desde su cargo de fiscal, en un caso donde muchos peronistas "le escurrieron el bulto": el cheque de la Cruzada, donde dio, vía dictamen, una pieza jurídica talentosa" y que de Roberto Ares espera mucho, especialmente en el caso de la provincia de Buenos Aires, donde no "queda otro recurso que la intervención".

Respecto del gobernador, Victorio Calabró, expresó que "es el elemento que utiliza el radicalismo para dividir al justicialismo" y que le parece "totalmente absurdo" que intente estrechar alas "con algunos sectores militares". Afirma que "gracias a la acción eficaz de las Fuerzas Armadas, la guerrilla se va extinguiendo" y que militares, gobierno y pueblo van a dar batalla para aniquilarla y sofocarla.

Se manifiesta luego partidario de que se investigue la corrupción y finalmente respondió que la reelección en La Rioja no es permitida por la Constitución de la provincia, "pero que si ella se modifica y el pueblo me lo pide, yo soy un hombre del partido y a él me debo".

Chispazos

Por IAN

El fuego destruyó 500 casas en Río

Quedaron sin hogar 2.000 personas

RIO DE JANEIRO, 19 (UPI) — Lo peor de las barriadas pobres de Río de Janeiro es que no cuentan con suficiente agua, si es que la tienen.

Allí, el agua para calmar la sed, bañarse lavar o cocinar se obtiene en las plazas, pero sale casi a gotas, procedente de algún pozo o de un tanque comunal, y los vecinos tienen que formar cola con sus cubetas para abastecerse del líquido elemento.

Cuando ayer surgió un incendio en la barriada del parque de San Sebastián los bomberos no pudieron sacar suficiente agua para sus mangueras y tuvieron que extenderlas a una buena distancia, hasta el caño maestro más cercano. Mientras tanto, las resecas barracas de madera del lugar eran pasto de las llamas cual si fueran fósforos.

Uno de los caños maestros pasaba por una colina hacia el norte, en las inmediaciones de un moderno hospital, y otro se hallaba a un kilómetro de distancia de una estación de policía.

A pesar de todo, los bomberos pudieron salvar unas 1.500 barracas, pero otras 500 quedaron reducidas a cenizas.

La policía calculó hoy que más de 2.000 personas se habían quedado sin vivienda. Por fortuna, sólo un vecino del populoso barrio perdió la vida en el incendio, el que, según los bomberos, comenzó cuando un niño de dos años, que había sido dejado solo momentáneamente por su madre, derribó una vela encendida.

Tan sólo unas 430 barracas de San Sebastián tienen electricidad. Las demás usan velas para alumbrarse.

Indagarán en Devoto a Roballos

BUENOS AIRES, 19. (NA). — El ex ministro de Bienestar Social, Rodolfo Roballos, será interrogado en Villa Devoto por los integrantes de la comisión especial de la Cámara de Diputados de la Nación que investiga irregularidades en el manejo de fondos en esa área gubernamental y la Cruzada de Solidaridad (ex Justicialista).

Así se reveló esta tarde en un diálogo que los legisladores Domingo López (Justicialista) y Rafael Marino (APR) mantuvieron con los cronistas parlamentarios.

Se abre una nueva incógnita acerca de las investigaciones

El monto girado por Bienestar Social a la Cruzada de Solidaridad alcanzaría sólo al 12 o/o de lo recaudado

BUENOS AIRES, 19 (N.A.) Con un día de anticipación sobre el plazo previsto, el ministro de Bienestar Social, Aníbal Demarco, satisfizo el requerimiento de la Comisión Investigadora Parlamentaria, a la que hizo llegar un informe sobre las sumas transferidas por ese departamento de Estado a la entidad civil conocida como Cruzada de Solidaridad, pero esa satisfacción se estima muy relativa, debido a que el monto declarado (3.600 millones de pesos moneda nacional) apenas alcanza al doce por ciento de la suma calculada por algunos legisladores.

Ello en lo que atañe únicamente a los recursos obtenidos hasta el 31 de diciembre pasado de la explotación gubernamental del juego de quiniela, cuyo producto neto debe ser girado, según la Ley de Presupuesto del año 1974, a la Cruzada de Solidaridad, cuya presidencia es ejercida por la jefa de Estado, producto que, según las estimaciones oficiosas referidas, no puede ser inferior a los 30.000 (treinta mil) millones de pesos viejos.

De esa suerte, se abre una nueva incógnita, puesto que el Ministerio —de conformidad con la información rubricada por su mismo titular— solo habría entregado a la Cruzada el 12 por ciento de lo recaudado (3.600 millones), ignorándose el destino del 88 por ciento restante (26.400 millones), ya que el rendimiento de cuentas sobre el particular no fue provisto por el Ministerio, que se limitó a señalar las transferencias efectuadas a favor de la Cruzada.

A juicio de un miembro de la Comisión Investigadora, si se confirmase, como parece posible, que el producto neto de la quiniela —hasta el 31 de diciembre último— es superior con mucha holgura al total girado por tal concepto a la Cruzada, quedaría configurada una nueva situación conflictiva, dado que nada menos que un ministerio —y por lo tanto, un ministro, que dio el visto bueno al informe— habría incurrido en el incumplimiento y transgresión de una ley nacional, por añadidura votada durante el gobierno del mismo partido político que administra la Cruzada, compleja e inexplicable circunstancia que no puede menos que dar asidero a las más inexplicables especulaciones.

El mismo vocero —oficioso, por otra parte, como no puede ser de otra manera debido a la proverbal cautela de los legisladores— dio a entender que, aunque no es improbable que sus colegas oficialistas quieran desentenderse de la nueva cuestión surgida a raíz del informe, los diputados opositores, en cambio, mocionaron porque se demande del Ministerio un nuevo y detallado informe, esta vez referido al total de los ingresos percibidos de la quiniela, semana a semana, y con indicaciones del destino a que los mismos fueron aplicados, aparte del que prevé la Ley de Presupuesto, que excluye otra posibilidad fuera de la susodicha Cruzada.

Ese nuevo requerimiento incluirá —si efectivamente es propuesto y aprobado— también el pedido de que el ministro declare si el Tribunal de Cuentas de la Nación está al tanto —como debiera— de las diferencias existentes y de las razones aducidas para justificarlas, y si la presidente de la Cruzada conocía o ignoraba —en tal caso— que la entidad ha recibido menos de la octava parte de los dineros que le correspondían por ley, hecho del que sus subordinados y colaboradores inmediatos, en su carácter ahora de presidente de la Nación, no podían, o no debían, mantenerla desinformada.

Por otra parte, se advierte que la investigación parlamentaria se complica con cada día que transcurre, ya que se acumulan cotidianamente las novedades vinculadas a las indagaciones sobre el manejo de fondos del Ministerio de Bienestar Social, rubro que figura en primer lugar, precisamente, del título oficial de la comisión de la Cámara de Diputados.

Negociaciones

(Viene de la Pág. 1ª)

tre cambio libre y el financiero especial".

Al fundamentar su afirmación de que el paquete de medidas no configura una devaluación, el ministro Cafiero sostuvo: "Nominalmente el tipo de cambio no se toca. No hay una devaluación. Indirectamente sí la hay desde el momento que se aumentan los reintegros. Hay un tipo de cambio nominal y un tipo de cambio efectivo, y este último es el tipo de cambio nominal más el reintegro, de modo que si se aumenta el reintegro se está aumentando el tipo de cambio efectivo en la exportación, que es lo que estamos haciendo".

Análisis del tema con la Presidente

BUENOS AIRES, 19. (NA). — La presidente de la Nación, María Estela Martínez de Perón, mantuvo en la mañana de hoy una prolongada conversación, en su despacho de la Casa Rosada con el ministro de Economía, Antonio Cafiero, durante la cual se habían analizado las distintas posibilidades que se juegan en vista al incremento de salarios que otorgará el Gobierno Nacional presumiblemente la semana próxima.

La entrevista con el ministro Cafiero se destaca en la actividad matutina de la jefa del Estado, ya que aparte de la misma, se limitó a firmar el despacho diario que le elevó el secretario técnico y privado de la Presidencia, Julio González, y posteriormente ingresó al despacho presidencial el ministro del Interior, Roberto Ares, quien dialogó con la señora de Perón durante algunos minutos.

A la audiencia concedida al titular del Palacio de Hacienda se le asignó gran importancia en fuentes gubernamentales, por cuanto se ha llegado al punto definitorio en materia salarial, sin que, al parecer, se haya arribado aún a un acuerdo firme con la Confederación General del Trabajo, y el "bache" existente deberá ser cubierto en los próximos días, so pena de agitar aún más la crisis política que reina en la actualidad en la cúpula sindical.

Los observadores indicaron asimismo que también puede haber sido motivo de conversación entre la señora de Perón y el doctor Cafiero la reciente reestructuración ministerial, respecto de la cual el ministro de Economía habría manifestado en círculos de allegados su disconformidad. Cabe recordar que al decidirse la misma, el titular de Economía se encontraba en Caracas, Venezuela.

Decretos firmados por la Presidente

BUENOS AIRES, 19 (NA). La Secretaría de Prensa y Difusión de la Presidencia de la Nación dio a conocer hoy una serie de decretos firmados por la jefa del Estado, señora María Estela Martínez de Perón.

Por uno de ellos se ampliaron los alcances del convenio celebrado en 1972 entre el Ministerio de Bienestar Social, y la Municipalidad de la Ciudad de Buenos Aires referido a la erradicación de villas de emergencia.

Otro de los decretos modifica la reducción de aranceles notariales en la adquisición de viviendas propias, y por una tercera medida se designó síndico del Banco de la Nación Argentina, por un período de ley, al doctor José María Rivera.

También se aprobó la nueva estructura orgánica de la Secretaría de Energía, limitando la cobertura de los cargos a los créditos asignados por la ley de presupuesto y se designó director de la Oficina Sectorial de Desarrollo, en la Secretaría de Vivienda y Urbanismo, al ingeniero Arturo Raúl Abriani.

Desmintióse el retorno de López Rega

BUENOS AIRES, 19 (NA). — El ministro del Interior, Roberto Ares, manifestó su "sorpresa" ante la versión publicada hoy por el matutino "Clarín" referida a que el ex ministro de Bienestar Social, José López Rega se encontraría en el país —tras ingresar desde Brasil en un avión privado— y la desmintió categóricamente.

La reacción del titular de la cartera política del poder estuvo motivada en una consulta que realizaron los periodistas acreditados en el Palacio de Gobierno.

Kissinger inició su nueva gira

WASHINGTON, 19 (UPI). - Muy preocupado por la intervención creciente de Cuba en Angola, el secretario de Estado Henry A. Kissinger partió esta noche con dirección a Moscú para tratar con el secretario general del Partido Comunista Soviético, Leonid I. Brezhnev, sobre la reducción de armas nucleares, la distensión y la situación en la ex colonia portuguesa africana.

El portavoz del Departamento de Estado Robert L. Funset dijo que se cree que Cuba tiene ahora un ejército de 8.000 hombres en Angola.

Kissinger, según se indicó, espera llegar a alguna decisión con Brezhnev en cuanto a la intervención soviética y cubana en Angola.

Kissinger ha calificado esa intervención de "incompatible" con la distensión.

El secretario de Estado se detendrá en Dinamarca antes de continuar con rumbo a Moscú, para hablar en Copenhague con el primer ministro danés Anker Jorgensen.

Jorgensen según se informó dará cuenta a Kissinger de la reunión que los socialistas y los sociales demócratas europeos realizaron en Elsinore.

Kissinger muestra también preocupación por las ganancias que los comunistas han estado logrando en Italia y en Portugal, y por la cooperación entre los socialistas y comunistas que ha surgido en Francia, pues, en su criterio, ello podría afectar adversamente a la Organización del Tratado de Atlántico Norte (OTAN).

Al regresar de Moscú, Kissinger se detendrá en Bruselas para dar cuenta al consejo de la OTAN del resultado de sus conversaciones con Brezhnev. Luego se dirigirá a Madrid, donde conocerá al nuevo rey Juan Carlos.

Robledo visitó a Roberto Ares

BUENOS AIRES, 19 (NA). — El ex ministro del Interior, Angel Federico Robledo, concurrió esta mañana a la sede de la cartera política del Poder Ejecutivo para saludar —según afirmó— a su sucesor, Roberto Ares, con quien dialogó por espacio de casi media hora.

Al retirarse del recinto de la planta baja de la Casa Rosada —donde cumplió su misión durante cuatro meses— el doctor Robledo afirmó que "sólo concurrió a saludar al doctor Ares, ya que no había tenido oportunidad de hacerlo antes".

Respecto de su licencia por razones de salud solicitada, y concedida, al Consejo Nacional Justicialista, del cual se desempeña como vicepresidente primero, afirmó que la misma probablemente sea "prolongada", ya que se apresta a someterse a una intervención quirúrgica.

La misma consistirá, dijo, en la extirpación del timo, glándula ubicada en la región cervical "con lo que espero que mejore mi estado". Al respecto indicó que mañana se pondrá en contacto con su médico "para determinar dónde y cuándo me operaré". Cuando Robledo era embajador argentino en México, a principios del año pasado, había realizado gestiones para someterse a esa operación en Houston, Texas "pero desde entonces nunca tuve los 15 días necesarios para ello".

Tómbola

MONTEVIDEO, 19. (NA). — Números favorecidos en el sorteo de la Tómbola, efectuado hoy:

022	933
427	798
928	138
536	106
250	101
046	653
643	508
887	588
708	186
091	169

Quiniela de Mendoza

En el sorteo de la Quiniela de Mendoza, realizado anoche, resultaron favorecidos los siguientes números, según el extracto del Banco de Previsión Social:

1º	premio	601
2º	"	377
3º	"	163
4º	"	087
5º	"	904
6º	"	108
7º	"	224
8º	"	322
9º	"	041
10º	"	436
11º	"	950
12º	"	342
13º	"	775
14º	"	253
15º	"	167
16º	"	976
17º	"	951
18º	"	503
19º	"	423
20º	"	652

Para su CHEVROLET
CASI TODO EN... ACCESORIOS
IMPALA - CRAPICE - CAMARO
OFEGA
DORREGO 281
Tel. 54-3298

ALUMINIO
CHAPAS ESPECIALES PARA CARROCERIAS
SCAIOLA ALUMINIO
mendoza
BELTRAN 225 T.E. 218023

ATANOR
Compañía Nacional para la Industria Química S.A.M.

Cerrado el 24 de diciembre de 1975 el período de suscripción de la nueva emisión de Acciones Ordinarias Clase "D", por un importe valor nominal de $ 24.723.657, se informa que la misma ha resultado totalmente colocada. La Sociedad se complace en destacar ante sus accionistas el éxito del ofrecimiento y agradece a todos los suscriptores el apoyo recibido. Asimismo, expresa su reconocimiento a los miembros del Consorcio Colocador y a los Agentes de Suscripción, a las entidades bancarias y financieras, a los señores Agentes de Bolsa y a los Mercados de Valores, por su eficaz colaboración.

ROBERTS
Sociedad Anónima de Finanzas
COMPAÑIA FINANCIERA NACIONAL DE LA CAPITAL

adhiere a las expresiones de agradecimiento de ATANOR S.A.M. dirigidas a las entidades y firmas que intervinieron en la colocación de la nueva emisión. Además, señala que dicha emisión ha cumplido con los requisitos de la Ley 20.643; en cuanto a mantener la calificación de ATANOR S.A.M. como sociedad acogida al régimen respectivo; en consecuencia todas las Acciones Ordinarias ATANOR cotizadas en Bolsa conservan el carácter de "valores elegibles" para la aplicación de franquicias impositivas.

LATEX
EXOTICO
"el" MO-DE-LA-DO
NUEVO INTIMO PERSONAL
Venta en farmacias

GUIA PROFESIONAL

MEDICOS

Dr. OSCAR E. CAMINOS
Clínica y Cirugía. Obesidad. Várices. Vejez. Enf. Venéreas. Impotencia. Mutuales. Sarmiento 777. Tel. 241768. De 11 a 13 y 17 a 21 horas. 9-1-F-Pte.

Dr. RODRIGUEZ SAA
CLINICA MEDICA
Dra. RODRIGUEZ SAA
PIEL - DEPILACION
Martínez de Rosas 2055 (entre Sulpacha y Paraná). Teléf. 230063. 24|7|F|77882|Pte.

Dr. ANGEL C. NAVARRO
Cirugía - Atiende lunes, miercoles y viernes de 17 a 20 hs. Reserve turno. Alpatacal 2755. Teléf. 214325. 1|11|F|Pte.|A.

Dr. RODOLFO S. ESCOBAR
CLINICO - CIRUJANO
Ap. Digestivo. Várices y Hemorroides. Paso de los Andes 520. Godoy Cruz. Mutuales c/turno. T. 225826. 1|10|F|Pte.|A.

Dr. I. SCHERBOSKY
Clínica - Especialista en enfermedades bronco pulmonares. Asma. Pedir turno. José F. Moreno 2760. Tel. 257402 y 258616. 5|10|F|96453|Pte.|A.

Dr. MIGUEL ANGEL CHIRINO ZARATE
Clínica. Enfermedades de la mujer. Prevención cáncer. Tratamientos. Especializado extranjero. Mutuales Rioja 1656 - Teléfono 250237. 20|1|F|50705|Pte.|S

APARATO DIGESTIVO

Dr. OMAR MUSRI
Atiende Mendoza: Sanatorio Policlínico Guaymallén - Tel. 218052. San Martín: Sanatorio Argentino. Rivadavia: Sanatorio Carrasco y Bertona 6|2|F|62272|Pte.

NUTRICION

Dr. MINUCHIN
Obesidad, Diabetes, Delgadez, Gota, Arteriesclerosis, Aparato digestivo. Turnos. Roca 20, Las Heras. Tel. 254402. Amigorena 60, Ciudad. Tel. 244777. 3|12|F|Pte.

VIAS URINARIAS

Dr. MANUEL BIANCHI
Riñón, vejiga, próstata y genitales. Esterilidad masculina. Turnos desde las 16 horas. Teléf. 256234. Agustín Alvarez 250. 4|6|F|66024|Pte.

Dr. ALBERTO PABLO CORICA
ESPECIALIZADO EN EE. UU. Enfermedades vías urinarias. Adultos y niños. Colón 532. - Turnos: Teléfonos 240835 y 252533. 29|1|F|29090|Pte.

Dr. ALBERTO D. BEKERMAN
ESPECIALIZADO EN EE. UU. Cirugía, Riñón, Vejiga, Próstata, Genitales. Adultos, Niños. Esterilidad - 9 de Julio 1189, 2º "15" Turnos: 231915 - 242753.

OBESIDAD

Dr. ALBERTO SEVILLA
Director de los Institutos Médicos de obesidad, asma y alergia de Mendoza, Córdoba y Buenos Aires. Obesidad y celulitis deformantes. Várices y hemorroides, tratamientos sin operación y sin dolor. Departamentos especializados: Asma, Alergia, Cardiología, Ginecología, Cirugía plástica y estética. Injertos de cabellos (Prof. Tomás Hughes y Edgardo Escobar). Avenida Colón 232. T. 290006 - 241440. Atendemos mutualizados. Horario de 7 a 12 y de 15 a 20 horas. 28|11|F|31160|Pte.

Dr. MARIO R. LEVIN
OBESIDAD
Director Centro Médico - Modelación Corporal Post Parto y Obesidad. Gimnasia modeladora. Masajes manuales y electrónicos. Baños a vapor individuales. Parafina reductora. Bronceado. Fisioterapia. San Martín 1464, G. Cruz, T. 246897. Se atienden todas las Mutuales. 31|8|F|87535|Pte.

GLANDULARES

Dr. BEVEGNI
De regreso, atiende nuevamente su consultorio. Boulogne Sur Mer 471, Mza. Turnos T. 246083 de 12.30 a 14 hs. 24|11|F|28890|Pte.

ESPECIALISTAS EN SEÑORAS

Dr. HUGO BRANDI ZAPATA
Dr. H. BRANDI
Fertilidad matrimonial. Menopausia. Cirugía Ginecología. Partos. San Lorenzo 222. Turnos: 243288. Part. 960116 - 246502. 27|12|F|Pte.|A.

PSIQUIATRAS

Dr. RICARDO D. PIERRO
MEDICO
Especialista en psiquiatría y psicología infantil - 9 de Julio 1180, 6º P. Dpto. 2. Pedir hora T. 231919-258857. 3|1|F|38086|31|1

Lic. TERESA COLUMNA
PSICOLOGA
Consulta Psicológica - Orientación Profesional. - Turno Tel. 231539. Martes y jueves 16 a 19.30 horas. 18|1|C|743|22|1

GUILLERMO A. MARTINEZ
Psiquiatra graduado en el Instituto Psiquiátrico de Nueva York. Mitre 1483. Turnos: Tel. 215684. 10|10|F|Pte.|A.

ESPECIALISTAS EN CORAZON

CARDIOLOGIA DE URGENCIA
Atención permanente y electrocardiogramas a domicilio. - Teléfonos: 242417 - 249001. 6|1|C|709|43

Balbín reiteró sus críticas al gobierno

BUENOS AIRES, 19 (NA). ¿No estará el golpismo en la Casa de Gobierno?, se preguntó esta noche el jefe de la Unión Cívica Radical, Ricardo Balbín, quien agregó: "Nos han hablado hasta ahora de los 7.500.000, votos, y en nombre de eso se están cometiendo las más grandes travesuras institucionales".

Entrevistado por el periodista Bernardo Neustradt en el programa Tiempo Nuevo, que difunde Canal 11 de televisión, Balbín dijo que "no lucen las instituciones porque no lucen los titulares de las instituciones".

"Nunca como hoy está tan fácil tomar la Casa de Gobierno por las Fuerzas Armadas: no hay nadie adentro para defenderla", dijo Balbín más adelante y luego reiteró su defensa de las instituciones democráticas.

"¿Podrá el país soportar un tiempo más así o no podrá soportarlo? Yo creo que si las cosas continúan como están no podrá soportarlo", expresó el titular de la UCR.

¿Por qué no va sola a la iglesia y piensa en Dios y en el país? Tal vez sin laderos, Dios le dé la respuesta", dijo Balbín más adelante, dirigiéndose a la presidente María Estela Martínez de Perón.

Reiteró luego su denuncia de que algunos grupos oficialistas, desde el seno del gobierno, impulsan un golpe de Estado, para "salvar con honor" a la gestión justicialista.

"A pesar de todo y contra todo, no me cambio. Lo lamentable es que se hace difícil defender la democracia", agregó.

¿No estará el golpismo en la Casa de Gobierno?; ¿y esta permanencia en el error que ya determina la crítica de los propios hombres que lo llevaron?; ¿es que quieren cambiar para algunos la condición de exiliados y no de prófugos?, señaló a continuación.

"Desde que murió Perón esta verticalidad es relativa. Defienden la verticalidad los que le dan la razón. Si la señora presidente es la verticalidad del movimiento, ¿cómo es que porque cambia un ministro, se rezonga en las filas? Entonces es una verticalidad relativa. O verticalizan los interesados", expresó.

"Defiendo, defenderé hasta la última instancia el sistema institucional argentino. No defiendo a ninguno de sus titulares. Creo que están equivocados" dijo luego.

"Perón hubiera cambiado el gabinete siete veces y nadie hubiera dicho nada. Ahora rezongan los sectores. Y este rezongo, ¿a quien está ayudando? ¿al prestigio de ellos, al prestigio de la institución?; ¿o están ayudando de modo indirecto la destrucción?, razonó luego.

"Frente a esta reiteración, cuando el país en cierta manera parecía que se había curado de nefastas figuras, ¿somos nosotros los que dicen que viene el lopezrreguismo, o son ciertos sectores, incluso dentro de las instituciones sindicales, que dicen que vuelve el Lopez-reguismo?.

El ingeniero Sábato reclamó la nulidad del contrato con la Italo

PINAMAR, 19. (NA). — El ex subsecretario de Energía y Combustibles durante el gobierno de Arturo Illía, Juan Sábato reclama, en una declaración hecha pública aquí "la nulidad del contrato concesión con" la Compañía Italo Argentina de Electricidad (CIAE).

Además, el ingeniero sostiene también que "el Congreso debe declarar de utilidad pública los bienes afectados a la prestación del servicio y disponer la expropiación de los mismos, por los cuales debe pagarse el valor de origen, deduciendo el importe de las amortizaciones ya realizadas a través de las tarifas y el excedente de un beneficio razonable, teniendo en cuenta que la Italo es la concesionaria de un servicio público y no una empresa comercial o industrial, distingo que reiteradamente ha hecho la Suprema Corte de Justicia.

Sábato dice, además, que el dictamen emitido por el procurador del tesoro, Edgardo Sa "ratifica ampliamente las impugnaciones que hemos venido realizando a ese documento (se refiere al reciente dictamen sobre la concesión hecha a la CIAE) por sus efectos contrarios al interés público, traduciéndose en un enriquecimiento ilícito de la concesionaria".

"Debe recordarse —agrega— que en el gobierno de Illía reconocimos aquella mayor participación de lo usuarios en la capitalización de la empresa, disponiendo el otorgamiento de acciones a los mismos, no rembolsables en una primera etapa para aseguarar la disponibilidad de fondos destinados al pago de las ampliaciones proyectadas. Ese propósito no pudo hacerse efectivo al ser derrocado el gobierno constitucional".

"Pero el excelente dictamen del doctor Sa —finaliza— por el cual se declara la nulidad absoluta del contrato - concesión de la CIAE, puede resultar inoperante y servir sólo para la propaganda declamatoria si el gobierno, maniatado como se encuentra por su propia culpa, para tomar decisiones independientes, debe aceptar imposiciones de los organismos financieros, especialmente suizos —a los que se encuentra ligada la Italo— y obligado a pagar por los bienes destinados a la prestación del servicio una suma exhorbitante, como lo denunciamos numérica y reiteradamente".

Estudio sobre incrementos en el transporte

BUENOS AIRES, 19 (NA). — Los empresarios del autotransporte de pasajeros reiteraron su pedido de un incremento de las tarifas de los servicios que prestan, en el curso de una entrevista que mantuvieron esta tarde con el secretario de Programación y Coordinación Económica, Guido Di Tella. De la entrevista participaron las autoridades de la Cámara Empresaria del Autotransporte de Pasajeros, de la Cámara Gremial del Autotransporte de la Provincia de Buenos Aires y de la Federación de Transportadores por Automotor de Pasajeros.

Todos ellos coincidieron en señalar que habían presentado un estudio al representante oficial, proponiéndole un incremento inmediato de las tarifas, en mérito de que los costos habían crecido el 50 por ciento en los servicios de corta distancia, el 70 por ciento en los de media distancia y del 80 por ciento en los de larga distancia.

Dijeron que, en virtud de esa situación, habían solicitado que fuese incrementada la primera sección de los servicios de colectivos de los 300 pesos viejos actuales a 500.

Las autoridades entienden, no obstante, que los estudios deben completarse con los incrementos salariales, ya que esos documentos entregados hoy contemplan los aumentos de los insumos, exclusivamente.

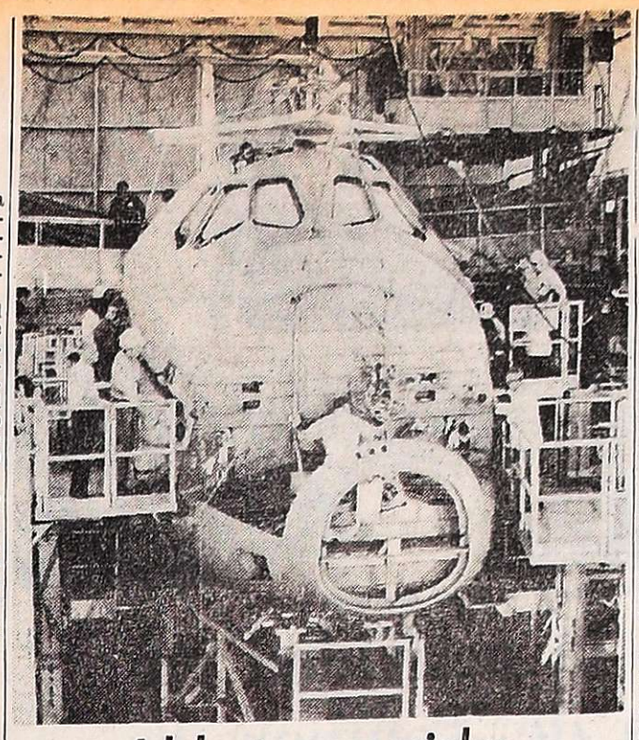

Adelantos espaciales

Técnicos especializados de la Rockwell Corporation trabajan sobre la trompa de la primera nave espacial tripulada que estará capacitada para ingresar en órbita de la Tierra y regresar volando como un avión, en vez de usar paracaídas como las espacionaves tradicionales. La nave estará terminada este año y será probada el que viene. (Radiofoto de UPI).

Cuello refutó las críticas de las Fuerzas Federalistas contra el gobierno nacional

SANTA FE, 19 (NA). — "La declaración de Mar del Plata de línea Popular y las fuerzas federalistas populares, atacando al gobierno nacional justicialista, continúa demostrando la hipocresía del gobernador, Carlos Sylvestre Begnis", dijo el vicegobernador (peronista) de la provincia, Eduardo Félix Cuello.

Cuello señaló que hablaba en su carácter de titular de las 62 Organizaciones Gremiales Peronistas de Santa Fe, entidad en la que representa a la Unión Obrera Metalúrgica local.

Anticipó también que el triunvirato partidario, que está a cargo de la tarea de conducción y reorganización del justicialismo santafesino, responderá al mencionado documento con otro en el que se reafirma la postura peronista sobre los temas aludidos.

En tanto, los integrantes de la mesa unificadora peronista (fracción partidaria que lidera, entre otros, Alberto Bonino), se negaron a comentar la declaración de Mar del Plata pero señalaron que sus expresiones constituyen "un ataque al gobierno popular".

En otro orden de cosas, dijeron que un grupo numeroso de legisladores y dirigentes de esta fracción partidaria, entrevistará en los próximos días en la Capital Federal a miembros del gobierno y altas autoridades del consejo nacional justicialista.

Tienen el propósito de referirse al proceso institucional que vive el país y a las alternativas en el orden partidario con motivo de las elecciones internas, previstas en esta provincia para el 21 de marzo.

Movilizaron en España a 72.000 ferroviarios

Arias Navarro atacó a los opositores políticos

MADRID, 19 (UPI). — El gobierno llamó hoy a prestar servicio militar a 72.000 ferroviarios de España y se dispuso a aplicar una medida similar a los empleados del ferrocarril subterráneo de Madrid, como parte de la campaña para "evitar al público en general" las inconveniencias de la agitación laboral que amenaza al nuevo régimen.

En un discurso pronunciado ante el consejo del poderoso Partido Nacional, de tendencia derechista y único partido legal del país, el primer ministro Carlos Arias Navarro atacó a los opositores políticos de la nueva monarquía.

"La autoridad del gobierno no es negociable" manifestó Arias, pero admitió que el sistema debe ser modificado a fin de que la población tenga mayor ingerencia en las instituciones del país.

Arias advirtió al consejo del Partido Nacional, que fue la principal base política del fallecido jefe de Estado, Francisco Franco y que está integrado por 130 personalidades, que "es obvio que, sin participación, no se puede tener democracia".

En la continuación de la serie de huelgas se cuentan hoy 6.750 obreros de las minas de carbón del norte de Asturias, miles de empleados de bancos, 75.000 obreros metalúrgicos, del cinturón industrial de Madrid; 16.486 trabajadores de Llobregat, suburbio de Barcelona, y 2.500 obreros de la planta automotriz Renault, de Valladolid.

La actual ola de huelgas comenzó el cinco del mes en curso con el paro de cinco días efectuado por los empleados del ferrocarril subterráneo de Madrid. La semana pasada los paros, que tienen por objeto lograr aumentos de sueldos, mantuvieron alejados de sus labores a 250.000 trabajadores.

Según un decreto del gobierno publicado hoy, todos los empleados de ambos sexos de la red nacional de Ferrocarriles Españoles (RENFE) mayores de 18 años, fueron llamados a hacer el servicio militar, quedando sujetos a las órdenes de los comandantes de las nueve regiones militares de España. La negativa a volver a sus labores podría significarles el proceso ante una corte marcial.

El Rey Juan Carlos I de España conversa con su primer ministro Arias Navarro, antes de ingresar al lugar donde se tomó juramento a los nuevos miembros del Consejo del Reino. (Radiofoto de UPI).

Chocaron en el aire 2 aviones en Inglaterra

NANTWICH (Gran Bretaña), 19. (UPI). — Dos aparatos Harrier de la Real Fuerza Aérea (RFA) chocaron hoy en pleno vuelo sobre el condado de Cheshire, muriendo los pilotos de ambos aviones.

Los aviones Harrier, cuya característica principal es que despegan verticalmente, realizaban un vuelo de adiestramiento con otros dos aparatos del mismo tipo, cuando sobrevino la colisión.

Los restos de los aviones quedaron esparcidos en una vasta zona, a lo largo de la carretera principal situada al norte de Nantwich, 209 kilómetros al norte de Londres.

La RFA viene utilizando el Harrier desde 1966.

Sapena Pastor abandonó ayer el sanatorio

ASUNCION, 19 (UPI). — El canciller Raúl Sapena Pastor se recupera favorablemente después de la doble operación a que fue sometido hace un mes, a causa de una dolencia estomacal.

Sapena Pastor abandonó el sanatorio donde era atendido, y los médicos expresaron optimismo acerca de la evolución de su estado.

ANTES, NUNCA EXISTIO UN AUTO COMO ESTE

... TAMPOCO DESPUES.

FIAT 128, NUEVO DE VERDAD.

El FIAT 128 es único. Ninguna otra marca ha producido hasta la fecha un auto de este tipo. Los siguientes hechos lo demuestran:

1.- Peso: 830 kg.
2.- Capacidad: 5 pasajeros más 7 valijas.
3.- Velocidad: máx., 145 km/h. De crucero, 120 km/h.
4.- Consumo: en la Prueba de Consumo realizada en 1974, entre Florencio Varela y Mar del Plata, (399 km.) el FIAT 128 ganador empleó solamente 18,6 lts. El promedio general fue de 22 lts.
5.- Unico automóvil argentino con motor transversal (consecuencia: 20% del espacio para el motor y 80% para los pasajeros y equipajes).
6.- Tracción delantera que asegura una fabulosa tenida.
7.- Arbol de levas a la cabeza: (mayor potencia, ahorra combustible, menor desgaste de piezas).
8.- Doble circuito de frenos y regulador de frenada
9.- Frenos a disco: asegura una frenada eficaz, suave y progresiva.
10.- 38 items de seguridad, desde el habitáculo reforzado, frente y cola hechos para absorber impactos, hasta columna de dirección retráctil.
11.- Superficie vidriada "cintura baja" con amplia visibilidad a 360º.
12.- Más lugar para las piernas que en un coche grande (gracias al motor transversal); más lugar para la cabeza que en un Rolls Royce.
13.- Muy maniobrable, 5,15 m. de radio de giro. Solamente 3,88 m. de longitud.
14.- 7 premios otorgados en Europa. Coche del Año en la Argentina. Campeón de Turismo Nacional en 1973, en 1974 y en 1975. Ganador del Gran Premio Internacional 19 Capitales en Uruguay, 1975. Primero entre autos americanos en la Transchaco Rally 1975, Paraguay. Ganador sin rival en todas las pruebas deportivas de su categoría.

Es imposible describir "todo" el 128 en un aviso. Por eso lo invitamos a que lo vea y lo pruebe en su Concesionaria amiga, y si encuentra otro auto que reuna la mitad solamente de los avances mecanicos y de diseño del FIAT 128, le rogamos nos lo haga saber.
Nosotros todavia no lo hemos encontrado.

FIAT
con sensatez

DE CADA 10 PERSONAS, 3 COMPRAN FIAT; LAS 7 RESTANTES ELIGEN ENTRE 6 MARCAS DISTINTAS.

NOTA: Ud. puede probar en el extranjero algunos modelos que siguen la "revolución" del FIAT 128. El Honda Civic, en Japón; el último Volkswagen Rabbit en Alemania, por ejemplo.

LOS ANDES

Fundado el 20 de Octubre de 1882 por el Dr. Adolfo Calle

Directoras:
Carmen Usandivaras de Calle
Elcira Videla de Schiappa de Azevedo

MENDOZA, MARTES 20 DE ENERO DE 1976

Red troncal mendocina

Hace muchos años, Mendoza gustó el halago de ser considerada como "la provincia que poseía mejor red vial del país". El tiempo cambió todo. Incluso el concepto que se tenía de nuestros caminos. La tarea específica se cumple ahora penosamente; los recursos son magros frente al volumen de las erogaciones exigidas; los diligenciamientos se ven entorpecidos por un cúmulo de trabas burocráticas inexplicables y hasta pareciera haber una suerte de indolencia para resolver las cuestiones que se van planteando en la marcha de las obras.

Debemos destacar como positivas algunas realizaciones. Por ejemplo el tramo de ruta 7 "La Paz - Las Catitas" y la autopista "Avenida de Acceso - San Roque" con sus puentes sobreelevados, etc. Sin embargo, en algunos sectores se advierte una máxima preocupación en las autoridades de Vialidad Nacional, en otros, el olvido pareciera haber ganado el panorama. Tal el caso referido a planes aceptados para la construcción de puentes sobre ríos secos de nuestra provincia ubicados en: ruta 40 - Sur, río seco "Los Pozos", "Los Chañares" y "Tierras Blancas" y sobre ruta 143, arroyos "Salamanca", "La Tosca", "Las Peñas", "La Hedionda" y "El Chancho". De la peligrosidad de estos cauces secos, toda vez que se produce una precipitación considerable, han hablado las crónicas policiales consignando trágicos saldos. Unido a ello debe considerarse la circunstancia de ser el único y obligado medio de comunicación con la región sureña mendocina.

Con respecto a la ruta 40 Sur, en el tramo "Agrelo-Zapata" señalemos que en estos momentos equipos del organismo nacional mencionado se encuentran en plena tarea de mejoramiento de progresivas a través de trabajos de "bacheo", arreglos de banquinas, etc. Pero esto —deben saberlo las autoridades específicas— apenas si representa un paliativo. El estado en que se encuentra el pavimento señala que, en un plazo no muy prolongado se destruirá creando serios problemas. Es decir que se requiere soluciones de fondo a lo cual podríamos estimar como muy positivo lo hecho.

Ruta 7, en la zona de límite con nuestra vecina, la República de Chile, muestra complejo panorama de dificultades. En la actualidad se tiene presente la ejecución del tramo "Polvaredas - límite con Chile", pero la terminación está limitada a la sub-base en fracciones del tramo. Por otra parte, se habría suprimido totalmente la obra proyectada para la sección "Horcones - Túnel Internacional", presumiblemente para encararlo en conjunto con la construcción del nuevo túnel trasandino.

La situación existente en materia de red troncal, en su oportunidad fue planteada por un ex interventor federal en la Provincia. No obstante, por razones que desconocemos en ningún momento se hizo conocer una respuesta o si se lo hizo, el gobierno federal mendocino no lo difundió a través de la prensa local, razón por la que se desconocen muchos de los aspectos del estado actual de cosas.

Suponemos —queremos suponer— que las dificultades que pudieran existir son fruto de la mecánica burocrática o del desconocimiento que se tiene en la metrópoli de los problemas que aquejan al interior del país. Por eso, el camino mas directo para procurar las soluciones requeridas consiste en insistir ante los organismos pertinentes, hasta que tomen conciencia de estas situaciones. Por desgracia sabemos que la única forma de hallar salidas radica en la reiteración de situaciones. En otras palabras: debemos insistir, insistir e insistir.

La infraestructura vial mendocina, a poco que cristalicen los proyectos de parque industrial petroquímico y otros, exigirá una adecuada red troncal. Por eso, nunca se insistirá lo suficientemente como para disponer de ella. El futuro económico provincial lo reclama y no se puede hacer oídos sordos a esta perentoria exigencia.

Habla el profesor Pedro Rodríguez Varas.

Comenzó la actividad en la Escuela de Temporada

La Escuela de Temporada para Maestros, dependiente de la Universidad Nacional de Cuyo, de la que participan 80 docentes, en representación de la casi totalidad de las provincias argentinas, inició ayer sus actividades.

El punto de partida fue el acto inaugural que se realizó en el salón de actos del Colegio Universitario Central —donde funcionará aquélla—, el que estuvo presidido por el decano de la Facultad de Ciencias Económicas a cargo del rectorado, doctor Alejandro Rey Tudela.

Asistieron el ministro de Obras y Servicios, ingeniero Siegfried Lexon, en representación del interventor federal, general (RE) Pedro León Lucero; el subsecretario de Cultura de la Provincia, licenciado Juan G. Milia, en representación del Ministerio de Cultura y Educación; el mayor Guillermo Pérez Jiménez, por la IV Brigada Aérea; el supervisor nacional de Escuelas, de Consejo Nacional de Educación, señor Orlando Casco; el inspector técnico general de la Dirección General de Escuelas, señor Antonio Guzzo, numerosos inspectores, así como la decana normalizadora de la Facultad de Filosofía y Letras, profesora María Rosa Zuloaga, y el jefe de despacho a cargo de la secretaría General del Rectorado, profesor Nelson Díaz.

En primer término, el director de la Escuela de Temporada, profesor Pedro Rodríguez Varas, pronunció pocas palabras para referirse a la nueva etapa que emprende el instituto. Seguidamente pronunció el discurso inaugural el doctor Rey Tudela, y por último, el profesor doctor Arturo Caturelli, de la Universidad Nacional de Córdoba, inició el dictado de la clase de inauguración, sobre "Educación y comunidad", la que se extenderá hasta el 28 del corriente.

Cabe destacar que la actividad de la Escuela proseguirá hasta el 20 de febrero próximo y que los 80 docentes que en ella intervienen en carácter de alumnos tienen el alojamiento y demás gastos de estada cubiertos por la Universidad Nacional de Cuyo, habiendo corrido por cuenta de los gobiernos escolares de cada provincia los gastos de traslado.

Discurso de Rey Tudela

El doctor Rey Tudela, después de destacar en su discurso el placer que sentía al pronunciar las palabras inaugurales en ausencia del rector, profesor Otto Burgos, "por el hecho de ser maestro, porque los cursos que se inauguran constituyen la reanudación de una actividad fundamental en el quehacer universitario, cuyo abandono no tenía ya explicación y porque esta Escuela de Verano constituye una convocatoria para los docentes de todo el extenso territorio de la Patria", expresó que "este encuentro es profundamente significativo, porque es una expresión contundente, indubitable, indeformable, de esa gran aspiración de los argentinos de hoy: la unidad, en la estructura fundamental e histórica de los genuinos valores que modelaron nuestra nacionalidad".

Más adelante dijo: "Tengamos bien presente, y en esto sigo las palabras del doctor Irineo Fernando Cruz, que fue rector de esta universidad, personalidad múltiple en sus proyecciones creativas, en su delicada sensibilidad para captar la esencia de la realidad del momento en que vivió, que cuando los destinos históricos de un pueblo se agolpan, se producen las más formidables tensiones de las almas, traducidas en acción, voluntad e inteligencia. Se empina la Nación sobre sí misma y de pronto queremos hacerlo todo de egregia manera; queremos ser auténticamente libres en nuestra conducción política, queremos ser soberanos en nuestra economía, queremos ser señores de nuestro cielo, de nuestros ríos y de nuestras cosas, queremos ser autónomos en la industria, en la técnica, en arte y en ciencia pura. En suma, queremos ser lo que debemos ser, tal como surge de la inspiración de nuestro Gran Capitán..."

Esta tensión enorme de la patria que comienza desde la Revolución Nacional que vivimos, necesita maestros en consonancia con esta hora del destino; maestros cada vez más capaces para poder formar, en cuanto al carácter y a la inteligencia, a la niñez privilegiada que le está confiada.

"Si en algún sentido tiene más valor aquella antigua proposición de "nadie da lo que no tiene": ella se cumple de una manera urgente y apremiante en aquél que ejerce cura de almas; en aquél que está obligado a mostrar generosidad de alma, anchura de corzón y excelencia de concepto, ante quienes están suspensos de su ejemplaridad cotidiana.

"Esta Escuela de Temporada para Maestros constituye un acto de fe, un acto de fe y de confianza, que rescata para el maestro y para la educción el rol fundamental que le asiste como factor cultural en la formación del hombre y de la sociedad".

Vence plazo del concurso para el libreto vendimial

Se reciben en la Comuna hasta mañana

La Municipalidad de la Capital reiteró que mañana vence el término para la presentación de libretos para la fiesta vendimial de esta comuna, conforme con el llamado a concurso oportunamente convocado. Los interesados deberán presentar sus trabajos antes de la hora 12 en las dependencias de la Dirección de Cultura, piso 3º de la Casa Municipal, 9 de Julio 500. Los mismos deberán estar mecanografiados a dos espacios con original y seis copias, firmados con seudónimo. En sobre aparte, y lacrado, se consignará el nombre y apellido del autor y el seudónimo utilizado para su ulterior identificación. El tema versará sobre "Mendoza, ciudad y campo". Pueden presentarse al concurso toda persona con no menos de dos años de residencia en Mendoza. Los premios fijados son: $ 10.000 para el primero y $ 6.000 para el segundo.

Candidatas

La Municipalidad de la ciudad de Mendoza, realizará el 28 de febrero su fiesta vendimial, que tendrá como marco la Plaza Independencia. Al igual que en años anteriores, podrán aspirar a este reinado las representantes de clubes, entidades vecinales, deportivas, sociales, culturales, etc., con residencia en el radio de la capital. La edad mínima es 16 años cumplidos al día de la elección. Los premios instituidos son: $ 15.000 a la Reina, $ 10.000 a la virreina, $ 5.000 a las cinco princesas y $ 2.000 a cada una de las candidatas.

En consecuencia se invita a las entidades interesadas a elegir sus representantes a la mayor brevedad, para luego registrar su inscripción en esta Municipalidad, Dirección de Cultura, 3er. piso, antes del 25 de febrero próximo.

Club V. Hipódromo

GODOY CRUZ. — Durante el transcurso de una reunión danzante realizada en las instalaciones del Club Social y Deportivo Villa Hipódromo, la institución eligió su representante vendimial de este año.

Numeroso público se dio cita en el lugar para admirar a las 14 candidatas al cetro. Entre las jóvenes postulantes resultó electa la señorita Analía Ortiz Baeza de 16 años, de ojos claros y cabello castaño, quien contó con el aval de la concurrencia que premió con un cerrado aplauso la elección.

En el acto estuvieron presentes el comisionado municipal, señor Enrique Constantino Panoff, y el secretario de Gobierno y Acción Social de la Comuna, señor Gerardo Armando Díaz. Ambos funcionarios concurrieron con sus respectivas esposas.

Finalizado el escrutinio, el comisionado municipal, el secretario comunal y las señoras Elena Encarnación Maurizi de Panoff e Ida Cabrignac de Díaz, procedieron a coronar a la flamante soberana.

Prohibición de bañarse en los cauces de riego

El Departamento General de Irrigación ante la repetición de accidentes en zonas de influencia de cauces de riego, reiteró la prohibición de bañarse en esas zonas. Por ello le ha solicitado que antes de acudir a los lugares aledaños de los ríos, diques, matrices, canales e hijuelas, se informen de los caudales, riesgos y zonas donde es peligroso acampar, en especial dentro de las márgenes. Asimismo insistió en la prohibición de bañarse dentro de los canales principales o cauces de régimen torrentoso.

La advertencia está basada —se expresa— en que las altas temperaturas reinantes producen deshielos en la alta cordillera, a los que se suman las lluvias que forman correntadas con transporte de mucho material de arrastre y golpes sorpresivos de agua. Estos fenómenos se producen, sobre todo, en cauces derivados del río Mendoza debido a los trabajos con equipos mecánicos que se están efectuando aguas arriba del dique Cipolletti.

Finalmente, el Departamento General de Irrigación pidió a inspectores de cauces y público en general, adopten las medidas pertinentes para evitar la repetición de accidentes que escapan al control de las autoridades encargadas de la distribución del agua, dada su amplia extensión.

Denuncia del ex Partido Auténtico

Con la firma de los señores Gerónimo Morgante, José Aspar y Alberto Martínez Baca, el ex Partido Auténtico emitió un comunicado en el que denuncia las detenciones de un miembro de la junta promotora de esa agrupación, el señor Juan Basilio Sgroi, y de los afiliados Ricardo Puga, Francisco Solano López y familia Fiorentti, "el primero de ellos —opina— bajo una acusación arbitraria y caprichosa, y el resto sin motivo alguno, salvo su adhesión a los postulados sustentados por los auténticos peronistas".

Además de solicitar la liberación de las personas nombradas, la agrupación reclama "la investigación y esclarecimiento de todos los hechos de violencia y atentados contra el pueblo registrados en los últimos meses y la sanción que corresponda a los culpables; el expreso reconocimiento de las autoridades policiales y organismos de seguridad, como de la Intervención Federal, de que las garantías individuales a la vida e integridad física también alcanzan en plenitud a las autoridades, afiliados y adherentes al Partido Auténtico y el cese de la represión que en todos los niveles de la población ha desatado este gobierno".

Examen médico para ingresar en 1º grado

La Dirección de Asistencia Médico Social del Ministerio de Cultura y Educación, informó que está realizando los exámenes médico-odontológicos, de carácter obligatorio, para los aspirantes a ingresar en las escuelas primarias de la Provincia. Para cumplir con tal requisito, los padres deben concurrir con los niños a la sede de la repartición, calle Chile 939, ciudad, de lunes a viernes, dentro del horario de 7 a 13.

En Luján

Por su parte, la Dirección de Asistencia Médico Social de Luján, hizo saber que también está dando cumplimiento al examen médico para los aspirantes a ingresar en primer grado. Los padres deben concurrir con sus hijos de 8 a 10.30 todos los días hábiles.

Acto de apertura de los sobres en el Instituto Provincial de la Vivienda.

Construirán 109 casas en Fray Luis Beltrán

En la sede del Instituto Provincial de la Vivienda se procedió a la apertura de propuestas de licitación para la construcción del barrio "Cooperativa Fray Luis Beltrán". El complejo habitacional se erigirá sobre un terreno adquirido por la cooperativa, ubicado hacia el costado este de la villa de Fray Luis Beltrán, en el departamento Maipú.

El barrio constará de 109 viviendas individuales, de dos y tres dormitorios, cocina, estar comedor y baño, las que se construirán con mampostería de ladrillones, techos de losetas, pisos calcáreos, enlucido y se entregarán con todos los servicios. Están incluidas dentro del plan "Alborada FONAVI", que prevé la construcción de unidades habitacionales para familias de menores recursos económicos.

El presupuesto oficial asciende a la suma de $ 98.304.382,98.

Las propuestas

Tres empresas se presentaron a la licitación: CIMALCO S.A., que cotizó con una disminución del 21% bajo el presupuesto oficial, alcanzando en consecuencia un monto de pesos 66.234.970,43; Octavio D'Ascanio y Francisco Ferro, presupuestando con una disminución del 17.712%, siendo el monto de 80.991.743,99 pesos, y Construcciones Mendoza S.R.L., que presupuestó con un aumento del 3% sobre la cotización oficial.

La empresa que resulte adjudicataria de la obra tendrá un plazo de 360 días corridos, para la conclusión del barrio y se iniciará una vez que el IPV finalice los estudios pertinentes.

Se encontraban presentes en el acto el director del I.P.V., señor Héctor Miguel Leiva; el jefe del Departamento Programación, arquitecto Juan José Schmidt; el jefe de Dirección Obras, arquitecto Adolfo Danino; el encargado del Departamento Administración, Carlos Raúl Aquindo; la asesora letrada, doctora Nélida Arancibia de Goldemberg, y los representantes de las empresas licitadoras.

Otro barrio

Hoy, a las 10, en un acto a realizarse en el Instituto Provincial de la Vivienda, se procederá a la apertura de propuestas, para la construcción del barrio Las Rosas, de 78 viviendas, que se construirá en el departamento Las Heras.

Periodismo y letras

"Antonio Esteban Agüero y la salvación del poeta", por Dardo Cúneo. — En su edición de anteayer, este diario insertó una nota sobre el tema "Edición de poemas de los dos Antonios que murieron". En ella se hace referencia a la introducción que lleva el libro "Un hombre dice su pequeño país", del autor sanluiseño Antonio Esteban Agüero. Ese trabajo se titula "Antonio Esteban Agüero y la salvación del poeta" y fue objeto de una glosa y transcripción due algunos párrafos. Se trata de un estudio breve realizado por el escritor argentino Dardo Cúneo, de Buenos Aires; pero en la publicación del domingo el nombre salió con error, aunque no el apellido.

Quede aclarado que no referimos al autor de "Lugones", "El desencuentro argentino", "Literatura y letra de América Latina", "Juan B. Justo", y otros varios ensayos y volúmenes de poesía, de actuación asimismo en la vida pública nacional y también ex embajador de la Argentina ante las Naciones Unidas.

AUTAM resolvió disminuir servicios de transporte

Falta de respuesta a su pedido de aumento de precio de las tarifas. Suspenderán a choferes

La Asociación Unida Transporte Automotor Mendoza resolvió al término de una asamblea disminuir la prestación de los servicios del transporte público de pasajeros y suspender a parte del personal de las líneas ante la falta de respuesta por parte del gobierno a su pedido de aumento del precio de las tarifas.

La entidad empresaria hace referencia a su decisión en un comunicado y dio a conocer un documento relativo al tema.

El comunicado expresa:

"Mendoza, 19/1/76: Tal cual se había informado prosiguió desde las 18.30 y deliberó hasta las 20.30, el plenario de AUTAM, reunido en asamblea permanente y con amplísima mayoría de asociados. Tras prolongadas y coincidentes opiniones en torno de la aguda crisis que sufre el sector que día a día padece la escalada de los precios en la totalidad de los insumos y la falta de una contemporánea e inmediata disposición del poder concedente que sirva de equilibrio a la económica de explotación del sistema, se resolvió, muy a pesar de los asambleístas, suspender personal de conductores y restar unidades a la flota de servicios intertanto se disponga un adecuado régimen tarifario.

"Para mayor ilustración se agrega a esta información, de la que forma parte, la mencionada resolución plenaria".

La resolución expresa:

"La Asociación Unida Transporte Automotor Mendoza, AUTAM, constituida en asamblea permanente, en función perfectamente reglada por su carta orgánica y tras una nueva evaluación de la falta de capacidad económica que vive el sector empresarial, por falta de resolución por parte del Gobierno de la Intervención Federal, al problema tarifario, reiteradamente expuesto, resolvió: 1º) Requerir de la Intervención Federal en Mendoza, por los medios habituales y con carácter de urgente, defina, en lo posible en las próximas horas, su política tarifaria para el transporte colectivo de la Provincia. Obran en su poder —se señala— desde hace más de 8 días, todos y cada uno de los elementos de juicio y cuenta con variables alternativas coyunturales para resolver eficiente e instantáneamente, la situación socio-económica actual y que responden a los intereses de todas las partes que intervienen en el proceso.

"2º) Conforme lo anticipara AUTAM el 16 del corriente mes y año, cuando responsabilizó al Gobierno de las consecuencias por la demora de resolución, hoy las empresas nucleadas en el entorno están obligadas, por falta de tarifas adecuadas, a reducir a lo estrictamente indispensable el parque circulante y a suspender el personal desocupado por la circunstancia y sin posibilidades de abonar los haberes que devenguen.

"3º) Hacer conocer por todos los medios posibles al público usuario que AUTAM en su tiempo y forma y como lo establece la ley vigente, solicitó adecuadas tarifas al momento socio-económico actual y que por reiteradas situaciones que le son ajenas, el proceso se prolongó hasta ahora, generando este desgraciado y obligado estamento para el sistema transportador.

"4º) Hacer las presentaciones del caso al poder concedente y al medio de abastecimiento incluyendo acreedores, la falta de capacidad económica del sector que derivará en una inmediata y paralela cesación de pagos.

"5º) Comuníquese esta resolución a los organismos nacionales y provinciales del caso y a las siguientes organizaciones: Federación Argentina de Transportadores por Automotor de Pasajeros, Unión Comercial e Industrial de Mendoza y Confederación Económica de Mendoza".

La medida

Según se informó en medios allegados a AUTAM, la medida comenzaría a hacerse notar dentro de las 48 horas, puesto que antes hay que efectuar las comunicaciones de ley al personal que se suspenderá. Después comenzarán a sacarse micros de servicio hasta hacer la prestación —dijeron— compatible con el nivel de gastos.

Consulta

En conocimiento de las medidas anticipadas por AUTAM, se intentó requerir la opinión de las autoridades de la Subsecretaría de Servicios Públicos. La gestión no tuvo éxito, pues, según informó una empleada del ministerio correspondiente, no había ayer en la tarde, en dependencias de ese organismo, ningún funcionario que pudiera evacuar la consulta.

La atención de los niños cuando la madre trabaja

Por la Lic. Carmen E. Moreno de Penfold

En la primera nota de este artículo, se esbozó una síntesis de la situación de la familia argentina respecto al cuidado de los hijos, señalando el surgimiento de las guarderías como una necesidad real de la comunidad. La misma concluyó refiriéndose a la actividad adversa que manifiestan en general los padres hacia este tipo de instituciones, especificando que esta actitud es, en cierta medida, desencadenada por sus propias ansiedades.

En efecto, que un bebé vivencie como doloroso un cambio de cuna, la percepción (en sentido integral) de estímulos desconocidos, etc. no tiene explicación científica objetiva. Lo que la teoría psicológica establece, es que el niño evoluciona normalmente en la medida en que se satisfagan sus necesidades básicas (incluidas las afectivas), con un adecuado estímulo psicosocial (actividad lúdica, lenguaje, etc.), y todo ello en un marco de sentimiento de amor a su persona que primordialmente continúa brindando la familia conyugal. Que el niño permanezca siete u ocho de las veinticuatro horas del día en un lugar distinto del hogar y en compañía de otras personas que responden a dichas necesidades, no significa una condición que anule a perturbe su desarrollo.

Posiblemente el núcleo de las objeciones se encuentre en el aspecto afectivo que una guardería puede brindar al niño; se reitera que el afecto es expresión fundamental de la familia como estímulo que en última instancia otorga las primeras características de la condición humana.

Científicamente esa manifestación de afecto de la madre y la familia tiene un "tiempo psicológico" que no es factible determinar en un lapso de veinticuatro horas. Las carencias afectivas que ocasionan serias perturbaciones en la maduración de un niño han sido observadas en situaciones de desprotección integral por abandono real u orfandad, y por internaciones prolongadas (meses) o permanentes (años).

Por sentido común se puede comprender que muy diferente es la situación del bebé o niño que habitualmente transcurre como máximo la tercera parte del día fuera de su hogar y en ausencia de la compañía de su madre. Existe en este último una continuidad diaria de experiencia familiar.

Por otra parte, si cuestionamos el tiempo diario que el niño permanece fuera de su hogar, estamos centralizando el interés de la situación en un aspecto cuantitativo, cuando simplemente es de mayor trascendencia la modalidad de la estadía familiar. En otras palabras, lo que sí debe preocupar a los padres es la manera en que transcurren esos momentos de hogar. Sin duda es más benificioso para el niño una hora de plena dedicación (compartir un diálogo, un juego) que varias sin especial atención a su persona.

Aún queda por considerar la inseguridad que sienten los padres acerca del cuidado que en una guardería se puede brindar a sus hijos: los motivos pueden ser reales si no existe personal especializado en la institución. Esta capacitación, así como la dinámica general de la misma, es responsabilidad de la autoridad inmediata y en última instancia de control del Estado a través de sus organismos competentes.

Un encuadre global del tema incluye el análisis de los posibles elementos positivos para el desarrollo de un niño en su experiencia de guardería. Uno de los más observables, hasta el momento, en especial de parte del personal docente del ciclo preescolar, se refiere al aspecto de socialización: existe cierta diferencia en la conducta social preescolar a favor del niño que ha tenido experiencia estable (en particular desde bebé) en una misma guardería. Es esta una observación que para adquirir validez científica debe ser sometida a verificación mediante la metodología de investigación adecuada al caso.

Como hipótesis psicológica se puede establecer que la guardería como núcleo social estimula la relación del niño con sus semejantes, proceso básico en la estructuración de su personalidad para el logro de su propia individualización, y el reconocimiento del "otro" como tal (toma de conciencia que alcanza aproximadamente a los tres años de edad). Otra hipótesis consecuente de dicha experiencia es la siguiente: en la guardería el niño aprende a enfrentarse y desenvolverse en las situaciones en que "mamá no está", vivencia fundamental para su futura independencia y salud mental.

Esta nota es solo una aproximación al estudio de una problemática familiar. En el transcurso de la misma señalamos que el objeto sustituto de la madre, cuando ésta sale a trabajar, había variado de la empleada doméstica o nursery a la institución guardería. En la actualidad esta situación es la de una sustitución a "medias" porque la guardería no remplaza a la familia en el rol conjunto padre-madre. Si bien es cierto que en estas primeras etapas es más importante el rol materno, sería conveniente para el niño compartir con figuras masculinas alguna actividad (lúdica o de expresión corporal por ejemplo) que le permita adquirir imágenes reales e integradas de su mundo circundante.

Nuestro país sobrelleva un ritmo de vida complejo. La actual crisis económico-social no nos brinda perspectivas más alentadoras. Y en este encuadre, la familia argentina lucha por brindar a sus hijos una experiencia temprana de felicidad: la madre sale a trabajar intentando dejar a su hijo en la mejor situación de bienestar. La guardería es una posibilidad, pero nuestra sociedad aún no la reconoce como tal. Hemos expuesto la concepción que de ella tiene la comunidad, a lo que se añade el no haber previsto hasta el momento la inclusión del niño menor de cuatro años en un plan educacional integral; tampoco existen criterios definidos respecto a las horas de trabajo de la madre con hijos de primera infancia. Es posible que uno de los desencadenantes de esta actitud, sea el no haber tomado suficiente conciencia que el devenir humano, dentro del cual se enclavan los primeros pasos del desarrollo de un niño, es factor primordial de la existencia histórica de los pueblos.

Encuentro de irlandeses o sus descendientes

Alfredo A. Casey

Se encuentra de visita en Mendoza el doctor Alfredo A. Casey, decano del Departamento de Estudios Norteamericanos de la Universidad Argentina "John F. Kennedy" y presidente del Instituto Cultural Argentino Irlandés de Buenos Aires. Su estada en esta ciudad, según lo expresó durante una visita a la redacción de LOS ANDES, obedece al propósito de tomar contacto con todos los irlandeses o descendientes de irlandeses que residan en esta provincia, para alentarlos a seguir en la tradición de Irlanda y comentar las correspondientes a nuestro país. Agregó el doctor Casey que el Instituto Cultural Argentino Irlandés de Buenos Aires está preparando el 1er. Concurso Literario en prosa y verso en sus cinco géneros: cuento, novela, ensayos, poesía y teatro para irlandeses o descendientes. Este concurso, destacó, versará sobre temas que se refieran a las actividades o a los hechos vividos por los primitivos inmigrantes irlandeses que se afincaron en la Argentina o todo aquello que sea creación literaria realizada por descendientes de irlandeses en la actualidad. Las bases del concurso se darán a conocer próximamente.

El doctor Casey, que mañana regresará a Buenos Aires, expresó su deseo de encontrarse esta tarde de 19 a 20 con los irlandeses o descendientes residentes en el Gran Mendoza, en el Hotel Argentino, calle Espejo 435, Ciudad. Los que no pudieran concurrir, podrán comunicarse por correo dirigiendo la correspondencia a la sede del Instituto Cultural Argentino Irlandés, calle Rivadavia 550, Capital Federal.

Evaluación de un plan de acción sanitaria

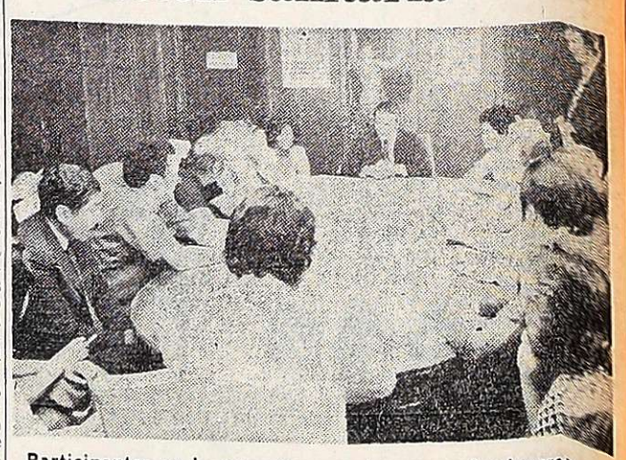

Participantes en la campaña se reúnen con el subsecretario de Promoción Social y Vivienda.

Un equipo compuesto por 25 personas realizó un campamento en las localidades de El Retamo, El Fortuno, Los Sauces, todos del Departamento Lavalle.

Concurrieron no solamente asistentes sociales, sino también médicos, enfermeros, psicólogas, personal de abastecimiento, todos acompañados por la subdirectora de la Dirección de Asistencia a la Ancianidad e Invalidez, señorita Cira Tissera.

Ayer se reunieron en el Salón Evita y realizaron una evaluación de los trabajos realizados ante el subsecretario de Promoción Social y Vivienda, doctor Guillermo De Paolis.

Como conclusión, todos coincidieron que la experiencia fue sumamente positiva. Se vacunaron tanto niños como adultos, se desinfectaron viviendas, se realizó un estudio completo para el futuro otorgamiento de pensiones nacionales; pero sobre todo se aprendió sobre la humanidad, la forma de vida las costumbres de estos pobladores que viven en total incomunicación y miseria.

El Retamo se encuentra a 320 kms. de la ciudad de Mendoza. Es una zona árida de médanos y vientos permanentes. La temperatura oscila entre los 0º bajo cero a 45º de calor. No tienen caminos, sólo huellas que marcan las mulas o los caballos, sin señales camineras. No tienen agua potable. Durante el invierno juntan la nieve en tachos y la dejan derretir para el verano. No poseen electricidad por lo que tampoco les llegan los medios de comunicación como la radio o la televisión. El servicio aéreo asistencial es el encargado de llevarles la correspondencia cada quince días, por lo que tampoco les llega un medio masivo de comunicación tan importante como la prensa.

Durante sus tiemps de ocio se juntan en lo que vulgarmente llamamos "boliche". Los hombres juegan a la taba o a los naipes y las mujeres toman mate. Lo que los caracteriza es la unión que poseen y su manera de realizar una vida social acorde con las características del medio.

Ante estas prespectivas y luego de escuchar las exposiciones de todo el equipo que compartió tres días con estos pobladores, el doctor De Paolis manifestó su satisfacción y agregó que "la política no debe usarse en beneficio personal sino en función del pueblo. Tenemos tantas cosas por hacer por la justicia social que trabajamos incansablemente por llegar a los humildes y los desposeídos. Repetiremos la experiencia y desde ya agradezco la colaboración de todos ustedes".

Curso de capacitación alimentaria

El Centro de Perfeccionamiento de la Dirección Provincial del Menor, dictará el Primer Curso de Capacitación Alimentaria, dirigido a su personal, preferentemente a regentes auxiliares de Hogar, celadoras y cocineras de guaderías e institutos del Gran Mendoza, para quienes la asistencia será de carácter obligatorio.

Este curso se desarrollará entre los días 2 y 6 de febrero y estará a cargo de un grupo de profesionales dietistas encabezados por la señora Ana Yannelli de Araniti e integrado por la señorita Blanca Nidia Olguín, señorita Elsa Gervilla y Sra. Nélida Salomón de Laham.

Estas jornadas se llevarán a cabo en el local de la Guardería Nº 1, Chile 851, de 17 a 19, quedando las inscripciones a cargo de la Secretaría Técnica de la Repartición, en Avda. Emilio Civit 348.

El programa contiene los siguientes temas: "Historia de la Alimentación", "Inclusión del Uvipan en la dieta humana", "Preparaciones sustitutivas utilizando distintos tipos de carnes", "Alimentación infantil", "Preparaciones líquidas y en base a salsas", "Enfermedades producidas por alimentos y su prevención", "Preparaciones farináceas y postres", "Alimentación sustitutiva" y económica mediante el empleo de métodos dietéticos adecuados", "Preparación utilizando vegetales", "Conservación frigorífica de alimentos", Cortes de carne vacuna".

Este curso se ha organizado teniendo en cuenta que todos los menores atendidos, por la Dirección Provincial del Menor, reviste un carácter de suma importancia, tanto en lo que respecta al desarrollo físico y a la salud de estos jóvenes, como en lo concerniente a la economía de la Institución.

También se invita a participar de estas jornadas a todo el personal del Ministerio de Bienestar Social, que desempeñe actividades vinculadas con los procedimientos de alimentación y que preste servicios en hospitales y centros de salud.

A todos los participantes que acrediten el 80% de asistencia se les otorgará el correspondiente certificado.

El temporal causó grandes daños en zonas rurales

Varios niños recogen la fruta que alfombra el suelo.

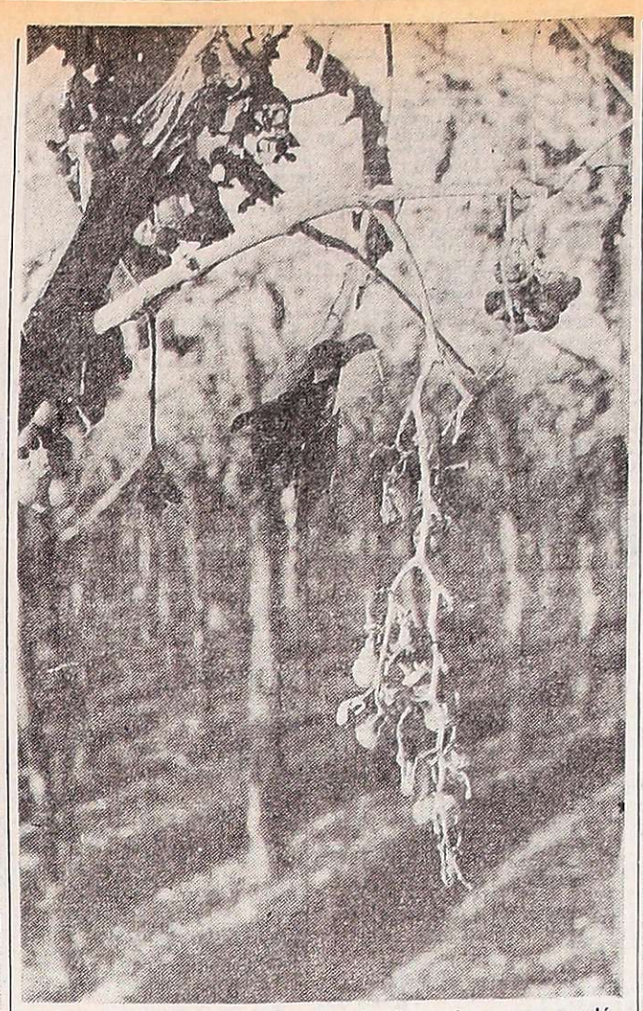

Lo que muestra la foto corresponde al estado en que quedó la viña en sectores de Santa Blanca.

En Agrelo, una vivienda cubierta por los forestales que cayeron durante el temporal.

En un establecimiento industrial se puede advertir un tinglado semidestruido.

Pérdidas millonarias provocó el violento temporal que azotó la noche del domingo una amplia franja comprendida entre Ugarteche, Agrelo (en Luján), Barrancas, El Paraíso, Fray Luis Beltrán y zona este de Rodeo del Medio (en Maipú). En algunos casos las pérdidas en vides y frutales en general superan el 100 por ciento y en cultivos como tomates, chacras, zapallos, pimientos cebollas, etc. los perjuicios fueron totales. Además como consecuencia del viento huracanado acompañado del granizo y tormenta, resultaron perjudicadas viviendas, galpones y las estructuras de algunos establecimientos industriales. El fuerte viento desplomó además decenas de árboles (álamos y sauces, principalmente) los que a su vez provocaron interrupciones en los caminos y en las instalaciones energéticas y telefónicas, perjudicando elementales servicios comunitarios.

El temporal, que se desplazó del sudoeste al noroeste, duró apenas unos veinte minutos, pero bastaron para producir los destrozos señalados, llenando, además, de pánico a los pobladores de la larga franja afectada.

En Agrelo

Cuando los pobladores de Agrelo y Ugarteche despertaron ayer a la mañana miraban asombrados el panorama de caminos inundados e interrumpidos, viñas destruídas, árboles desplomados, líneas de energía tendidas en el suelo y columnas arrancadas o quebradas. El viento en esta zona adquirió características de verdadero tornado. Según narraron vecinos, los fuertes remolinos fueron el origen de la mayoría de los daños. Porque todavía no han sido evaluados. En el distrito de Agrelo un gigantesco sauce que cayó sobre la casa de un contratista rompió tres de sus habitaciones. En una propiedad vecina un galpón con techo de zinc sufrió graves daños.

Una menor relató que las chapas "volaban para cualquier lado como hojas secas". Tan fuerte era el viento —agregó— que cerrábamos las puertas de las casas, las trabábamos bien, y el viento volvía a abrirlas".

En los viñedos, el viento volteó hileras completas, en otras arrancó racimos; en tanto que concurrieron a agravar el panorama los plátanos, sauces y álamos que cayeron sobre los viñedos.

Centro de Fray Luis Beltrán: postes derribados y cables en el centro de la calzada.

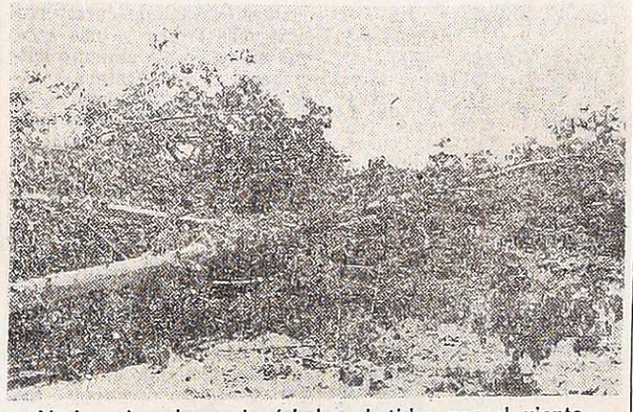

Varios ejemplares de árboles abatidos por el viento.

Para tratar de llevar alivio a la población y agricultores, desde temprano cuadrillas de obreros municipales de Luján, como así también de Vialidad Nacional y Agua y Energía trabajaron para asegurar las prestaciones en los servicios como en zonas urbanas e industriales.

En Fray Luis Beltrán

El centro de Fray Luis Beltrán quedó sembrado de gruesos troncos y ramas de árboles volcados sobre caminos y calles de la localidad. Creaban asimismo un cuadro de desastre los postes y columnas de líneas de alumbrado y de alta tensión caídos sobre la ruta nacional 7. En el radio urbano los daños fueron materiales, ya que quedaron destrozados algunas paredes, techos, ventanas.

Donde pudieron observarse con mayor claridad los efectos del desastre fue en Santa Blanca, una zona de importantes cultivos de vid y frutales y de grandes plantaciones de tomates, chacras, pimientos, ajíes, porotos y cebollas.

Los sufridos agricultores estimaron que las pérdidas en vides y otros frutales principalmente duraznos, oscilan entre el 150 y 200 por ciento, ya que el granizo afectó en tal grado las plantaciones que los efectos se sentirán aún en las próximas cosechas.

Sin embargo, no sólo el dolor por las millonarias pérdidas dominaba a los agricultores. Sentían también el desamparo en que habían quedado, porque con excepción del intendente de Maipú, ninguna dependencia oficial de gobierno se había interesado aún por su situación. No obstante, recibieron la promesa del señor Hugo Badín de que interesará a las autoridades del gobierno nacional y provincial para que Fray Luis Beltrán sea declarado zona de emergencia.

Algunos porcentajes

Por intermedio de la Policía se informó sobre los daños del granizo en algunas fincas de Fray Luis Beltrán, Santa Blanca y San Roque, próximo a Palmira. Finca "Los Alamos", de Titarelli 50 hectáreas, 80 por ciento de pérdidas en plantaciones de vid y cinco casas deterioradas; finca Holpern, 150 hectáreas, 50%; finca La Carinthia, 70 hectáreas, 75% y 10 chapas del techo de la bodega; finca Julidori, 15 hectáreas, 100%; finca Luis Quintano, 46 hectáreas, 60%; finca Pozzi, 8 hectáreas, 50%; finca ACAT S.A., 21 hectáreas, 70%; finca Guidone Hnos., 8 hectáreas, 50%; finca de Esteban Cayla, 500 hectáreas, 80%; y finca Caviestera, 70 hectáreas, 75% de pérdidas.

Acción oficial

El subsecretario de Agricultura, ingeniero Carlos Fischer, informó que funcionarios de la repartición están realizando una evaluación de las pérdidas provocadas por el granizo y tormenta en Agrelo y Fray Luis Beltrán, en base a la cual se hará un informe en la fecha. Por su parte, la empresa Agua y Energía Eléctrica se preocupó primeramente en asegurar la prestación de servicios en los establecimientos públicos y en las zonas urbanas e industriales. Hoy reforzará las cuadrillas que se dedicarán a reponer las líneas secundarias y de alta tensión.

Con el fondo desolador de su viña destrozada, un agricultor muestra hasta qué punto el granizo "peló" racimos.

Agricultores de Santa Blanca dan cuenta de los perjuicios sufridos, a un periodista de este diario.

Entidades de bien público

Rotary Club Mendoza Este. Realizará su habitual reunión ordinaria de socios hoy, a las 22 en el local de Entre Ríos 358, ciudad. La información rotaria estará a cargo del señor Lorenzo Azcarate; seguidamente se escucharán charlas varias a cargo de los distintos socios.

Rotary Club Mendoza Sur. — Efectuará hoy, a partir de las 21.30, su habitual reunión de trabajo en el Golf Club Andino. En la charla de clasificación, el señor Rogelio Suero se referirá al tema "Campamentos educativos". En la información rotaria se hará un foro sobre "Conferencias de distrito", a cargo del comité respectivo. Asistirán los presidentes del Rotay Club Mendoza, ingeniero Mario Negri; Rotary Club Mendoza Norte, señor Luis Felipe Anzorena; Rotary Club Mendoza Oeste, doctor Bernardo Millán; y Rotary Club Mendoza Este, señor Osvaldo Lázzaro.

Rotary Club Godoy Cruz. — Llevará a cabo su habitual reunión semanal hoy a las 21.30 en la Sociedad Alemana "Carlos Fader", Necochea 2261, Godoy Cruz. La difusión rotaria estará a cargo del señor Norberto Battistini.

Club de Leones de Las Heras. Hoy, a las 21.30, en Copacabana 333, Las Heras, se efectuará la habitual reunión semanal. En la ocasión la junta directiva analizará los proyectos de obras a reallizar. Asimismo, el comité juvenil pro Leo realizará reunión a las 19.30 en el mismo lugar. La señorita Adriana Roccasalva disertará sobre el tema "¿Qué es necesario para la buena marcha de una organización leonística?", mientras que la señorita Silvia Gazzo lo hará sobre "Código de ética y objetivos del leonismo".

Profesionales

Contador público. — El señor Ricardo José Rebollo egresó de la Facultad de Ciencias Económicas de la Universidad Nacional de Cuyo con el título de contador público y perito partidor.

Ricardo Jose Rebollo

Cursó sus estudios primarios en la escuela "Domingo Bombal" y se recibió de perito mercantil luego, en la Escuela de Comercio "Martin Zapata".

Durante su carrera universitaria realizó varios trabajos de seminario, entre otros sobre el tema "Factibilidad económica de implantación de una fabrica de concentrado de tomate, en el departamento de San Carlos, provincia de Mendoza".

El profesional ejercerá en nuestro medio.

Ingeniero electricista. — Ha egresado de la Facultad Regional Mendoza de la Universidad Tecnológica con el título de ingeniero electricista el señor Rubén Alberto Amico. Realizó los estudios primarios en las escuelas Nacional número 54 de Cacheuta y en la Escuela 151 "Justo José de Urquiza", de Maipú. Los estudios secundarios los realizó en la Escuela Técnico Industrial Emilio Civit, de Maipú, de donde egresó como técnico electricista.

Rubén Alberto Amico

Durante sus estudios universitarios, los tres últimos años estuvo becado, una por la facultad y las dos por la empresa del Estado donde se desempeña.

Interesante experiencia con un ave migratoria

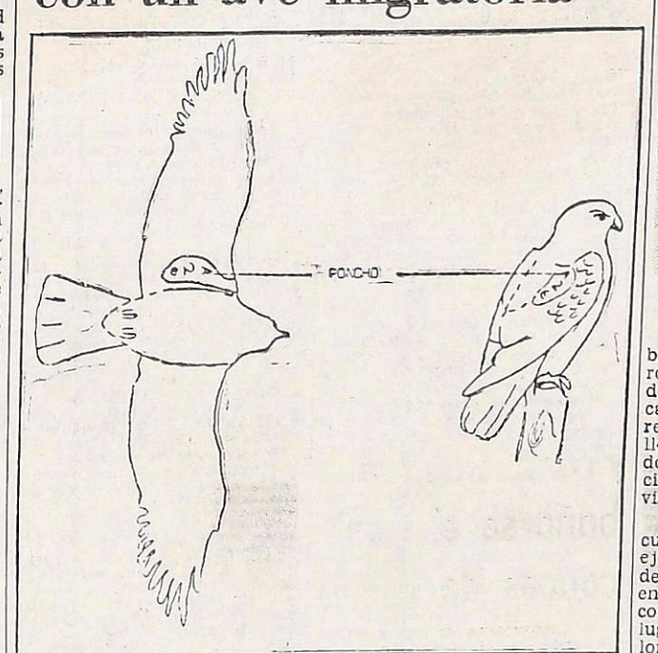

Aguilucho langostero o tucurero.

Un informe conjunto de la Sección Ornitología del Museo Argentino de Ciencias Naturales y de la Delegación Agrícola de la Secretaría de Estado de Agricultura y Ganadería de la Nación da cuenta de una interesante experiencia realizada con un ave migratoria, procedente de América del Norte, que se alimenta de insectos perjudiciales para el agro. Consideramos útil la presentación de ese informe puesto que la presencia de esa ave se ha detectado en zonas de Cuyo.

Indica el informe:

"Como bien se sabe, las aves de rapiña, como muchas otras, juegan un importante papel en el equilibrio de la naturaleza, controlando el exceso de especies que de otra forma podrían llegar a ser perjudiciales para las actividades de la agricultura y de la ganadería.

"Es importante entonces, que se lleguen a conocer la biología y el comportamiento de estas aves para un mejor manejo del medio ambiente.

"En el verano, todos los años, llega a la Argentina en su migración, una especie de "Aguilucho" procedente de Norteamérica. En nuestro país, su único alimento era la langosta, pero desde que ésta ha disminuido considerablemente, se dedica a comer otros insectos, como las "tucuras" y ciertos cascarudos. Con muy buen criterio, se lo denomina Aguilucho Langostero o Tucurero. En consecuencia, no deben ser destruidos.

Todos los años, en noviembre, llegan muchas de estas aves en grandes bandadas, de hasta miles de ejemplares, para beneficio de los campos que visitan. La zona que frecuenta en este país, está comprendida por las provincias de Córdoba, San Luis, Santa Fe, La Pampa y Buenos Aires. Generalmente se las vé en bandadas que varían entre una docena y varios miles de ejemplares.

Con el objeto de obtener un mejor conocimiento de sus migraciones y desplazamientos, este año se han marcado gran cantidad de aguiluchos con un "ponchito" plástico en el hombro. Estos ponchos pueden ser rojos, verdes o azules y están doblados para verse en ambas caras de la base del ala derecha. Además, cada ponchito lleva una letra seguida por dos números visibles a distancia, con el empleo de largavistas.

Cualquier persona que encuentre u observe uno de estos ejemplares de aguiluchos, puede colaborar hacia un mejor entendimiento de la especie, comunicando su nombre, fecha, lugar y localidad exactos, color del poncho y si la distancia lo permite, el número que lleva y la cantidad estimada de aves que componen la bandada, a: Museo Argentino de Ciencias Naturales, Sección Ornitología, Avda. Angel Gallardo 470, Capital Federal o a cualquier Delegación Agrícola de la Secretaría de Estado de Agricultura y Ganadería de la Nación.

Actividad política

Movimiento Nacional Justicialista

I.A.P.I. — Informó que "conforme a lo resuelto en asamblea del día 16 del Cte., en la que participaron representantes de sectores y Unidades Básicas Departamentales en la fecha, el secretario coordinador e integrantes de la mesa provincial del I.A.P.I., concurren a la sede partidaria del Movimiento Nacional Justicialista con el objeto de entrevistarse con las autoridades del triunvirato, a fin de expresarle la siguiente inquietud.

1) Solicitar de dichas autoridades se haga un comunicado en la prensa oral y escrita, convocando a la UNIDAD expontánea de todos los núcleos o sectores del peronismo mendocino, a los efectos de conformar una sola lista para las elecciones internas en la que figuren nuevos valores humanos elegidos directamente por voluntad de las bases de los distintos sectores o sea, expresión de militancia, capacidad y honestidad, que no estén desgastados por la fricción de las luchas intestinas o el desempeño inoperante en la conducción partidaria o de gobierno. En otro concepto, buscamos el rejuvenicimiento del Movimiento Justicialista, ya que éste envejece por la acción de los hombres cuando éstos no están a la altura de sus grandes objetivos doctrinarios.

2) Que este llamado de unidad a la que nos referimos, sea la unidad real de todo el peronismo, a fin de que ella sirva a los supremos intereses de la Nación, por intermedio del Movimiento, y no una unidad que esté dirigida a fortalecer sectores dentro del mismo cuerpo del peronismo.

3) Que por los medios informativos más adecuados o individualmente por sectores, esa autoridad partidaria haga conocer los planes de reorganización y directivas relacionadas con la lucha interna".

BANCO REGIONAL DE CUYO s.a.
EMISION DE ACCIONES - OFRECIMIENTO A LOS ACCIONISTAS DE DERECHO PREFERENCIAL

De conformidad a lo prescripto por el artículo 8º de los Estatutos Sociales y 194 de la Ley de Sociedades Comerciales, se ofrece a los señores accionistas la suscripción de 5.025.934,36 acciones ordinarias, clase "B", de valor nominal de un peso cada una, con derecho a un voto por acción, por el término de treinta (30) días a partir de la última publicación, término en el cual deberán mantener también la opción al derecho de acrecer. Las acciones emitidas corresponden a los aumentos de capital dispuestos por las Asambleas General Extraordinaria de fecha 9-11-1974 y Ordinaria de fecha 26-9-75. Las solicitudes respectivas deberán presentarse bajo sobre cerrado en las Oficinas de Gerencia General o Gerencia de Casa Matriz y de las distintas sucursales del Banco, antes de las catorce (14) horas del trigésimo día contado a partir del primer día siguiente a la última publicación edictal. La suscripción se ajustará a la siguiente forma de pago: 25 % al contado y el saldo en 10 cuotas mensuales iguales y consecutivas.

EL DIRECTORIO

19|1|F|50057|21|1

FRESCURA ACTIVA
desodorante
AXILOL

aerosol - colonia - polvo

MBS
MINISTERIO DE BIENESTAR SOCIAL
Secretaría de Estado de Seguridad Social

DIRECCION NACIONAL DE RECAUDACION PREVISIONAL

En la ciudad de MENDOZA, se desea tomar en arrendamiento un inmueble que conste de una superficie útil aprox. de doscientos (200) metros cuadrados, compuestos de local en planta baja y dos o tres ambientes o local en planta baja y primer piso con dos o tres ambientes, dos (2) baños como mínimo, luminosidad natural y amplio acceso ubicado en la zona comprendida entre las calles Avda. San Martín, 25 de Mayo, Pedro Molina y Las Heras.

La oferta deberá contener los antecedentes que posibiliten su análisis, y como mínimo, importe mensual del alquiler, ubicación y metros cuadrados del inmueble ofrecido en la ciudad de MENDOZA.

Las propuestas deberán remitirse en sobre cerrado en el que se indicará: "LICITACION LOCACION INMUEBLE AREA FISCALIZACION MENDOZA" a la DIRECCION NACIONAL DE RECAUDACION PREVISIONAL, Paseo Colón 329 - Piso 2º Oficina 208 - CAPITAL FEDERAL, hasta las 17,30 horas del día 29 de enero de 1976.

EXPEDIENTE Nº 277.325/75.

19|1|F|50114|20|1

mini ventilador
Sopplo
PARA AUTOMOTORES - 12 Volts
en 2 modelos: móvil y fijo
colores: marfil, rojo y negro
Es un producto MAREL

FOTOS CARNET
FOTO ALADINO
EN SU NUEVO LOCAL
San Juan 1392 - Tel. 218285
1|12|F|Pte.

Señor Industrial Gráfico

La Cámara de Industriales Gráficos de Mendoza, invita a Ud. socio ó no socio de la misma, a la Asamblea Extraordinaria informativa sobre

COSTOS Y PRESUPUESTOS

que se realizará en su sede de calle Ituzaingó 1958, hoy martes a las 21 horas.

En la misma se distribuirán folletos de consulta.

CONCURRA, EXPONGA SUS IDEAS Y ASI ELEVAREMOS NUESTRO NIVEL INDUSTRIAL

LUIS E. FLORES
Secretario

EXEQUIEL E. MOREL
Presidente

19|1|F|39682|20|1

AVISOS FUNEBRES

SEPELIOS

✝

SALVADOR TIMONIERI
Q. E. P. D.
Falleció el 19-I-1976

Su desconsolada esposa Pascua Giuffrida; sus hijos Francisco, Miguel Américo, Elena Argentina y Ana Timonieri de Mazza; hijos políticos Rosa Mazza, Victoria Valverde, Miguel Mazza y Mario A. Pulvirenti; hermanos, José, Pascual (ausentes) y Ema Timonieri Vda. de Pulvirenti, primos, sobrinos, nietos y demás familiares participan su fallecimiento e invitan al sepelio hoy a las 18 horas al cementerio de Godoy Cruz. Casa de duelo Dorrego 1337, Dorrego, Guaymallén. Servicio Cochería Timonieri Calderón y López, Maipú.
20|1|F|39473|20|1

✝ SALVADOR TIMONIERI. - Q. E.P.D. - Falleció el 19-I-1976. - C.A.S.R. y B.P. - Francisco Timonieri Grasso, Pascual Timonieri Grasso, Anita Timonieri Grasso de Ferreyra y Flias., participan el fallecimiento de su querido tío Salvador e invitan al sepelio de sus restos en el cementerio de Godoy Cruz.
20|1|F|39692|20|1

✝ SALVADOR TIMONIERI - Q. E. P. D. - Falleció el 19-I-76 Juan Valverde, Alberto Sparta, José Giordanengo, Elio Gramaglia, Raúl Valverde participan su fallecimiento.
20|1|C|321|20|1

✝ SALVADOR TIMONIERI - Q. E. P. D. - Falleció el 19-I-76 Antonio Reche y Flia. participan con profundo dolor el fallecimiento del padre de su estimado amigo Miguel
20|1|C|327|20|1

✝ SALVADOR TIMONIERI - Q. E. P. D. - Falleció el 19-I-76 Aurelio Modarelli y familia, Hugo Modarelli y flia., Federico Mallmann y Flia. y Carlos Burger participan con profundo pesar el fallecimiento del padre de su estimado amigo Miguel.
20|1|C|327|20|1

✝

GUILLERMO BARCELO
Q. E. P. D.
Falleció el 19-I-1976
C. A. S. R. y B. P.

Su esposa Catalina Estelrich; hijos Guillermo, Marta Elva, Catalina Lelia; hijo político: Antonio Jesús Parra; hermano: Miguel Barcelo; hermanos políticos Juana, María, Margarita y Nadal Esterlrich; nietos Mauricio, Antonio, Juan Pablo y Guillermo y demás deudos participan su fallecimiento e invitan al sepelio que se efectuará hoy a las 19 horas en el cementerio de la Capital. Casa mortuoria: Pedro Goyena 1445 2º Bº Empleados de Comercio, Godoy Cruz. Servicio Cochería San Miguel.
20|1|C|334|20|1

✝ GUILLERMO BARCELO MALONDA. - Q. E. P. D. - Falleció el 19 - I - 1976. - Sus sobrinos: Atilio Fracchia, Miguel Gómez, Ricardo Scifo, Ramón Duclos, José López, Carlos Duclos y Ricardo Muñoz y familias, con pesar participan su fallecimiento e invitan al sepelio de sus restos.
20|1|C|164|20|1

✝ GUILLERMO BARCELO MALONDA. - Q. E. P. D. - Falleció el 19 - I - 1976. - Sus primos, Miguel, María, Juana, Antonio, José Delmau, Andrés, Martínez, Gabriel Alzamora y familias, participan con profundo dolor su fallecimiento e invitan al sepelio de sus restos.
20|1|C|165|20|1

✝ GUILLERMO BARCELO MALONDA. - Q. E. P. D. - Falleció el 19 - I - 1976. - Félix Godoy, Elvira Támula, Andrés Martínez, Manuela Sánchez de Fabián y familias, participan con dolor su fallecimiento e invitan al sepelio de sus restos.
20|1|C|165|20|1

✝ GUILLERMO BARCELO MALONDA. - Q. E. P. D. - Falleció el 19 - I - 1976. - Jefe y personal de la Sección Mantenimiento de la Cabecera del 8º Distrito de la Empresa Nacional de Correos y Telégrafos (ENCOTEL), participan con profundo dolor el fallecimiento del Sr. padre político de su compañero y amigo Antonio Jesús Parra, e invitan al sepelio de sus restos.
20|1|C|155|20|1

✝ GUILLERMO BARCELO MALONDA. - Q. E. P. D. - Falleció el 19 - I - 1976. - Felipe Fco. Guevara y Sra., Carlos Guevara y Flia. y Williams Guevara y Sra., participan con profundo dolor el fallecimiento de su querido amigo.
20|1|C|162|20|1

✝ GUILLERMO BARCELO. - Q. E.P.D. - Falleció el 19-1-76. - Juan y Marcial Gómez y familia, Palma Giunta y familia, participan con dolor su fallecimiento e invitan al sepelio de sus restos.
20|1|C|263|20|1

✝ GUILLERMO BARCELO. - Q. E. P. D. - Falleció el 18 - I - 1976. - Familias de: Cremaschi Inzirillo, López, Lillo y Horno, Ritrovato, París, Pizzinato, Sartori, Chaveri, Marchi y Sra. Tuma, Alcibiades Ortiz y Sra., Betti y Rodolfina Corvalán, Corvalán, Bianchi, Opel, González, Puebla Bianchi, Cacciamani, y Lugones, participan el fallecimiento del señor padre de su vecina, Barcelo de Parra, del Barrio Maestros Provinciales.
20|1|C|285|20|1

✝ GUILLERMO BARCELO. - Q. E.P.D. - Falleció el 19-I-1976. Antonio Parra y flia., participan con gran dolor su fallecimiento e invitan al sepelio de sus restos en el cementerio de la Capital.
20|1|C|185|20|1

✝ GUILLERMO BARCELO. - Q. E.P.D. - Falleció el 19-I-1976. Juan Parra y Sra., participan con gran dolor el fallecimiento de su querido y estimado consuegro e invitan al sepelio de sus restos en el cementerio de la Capital.
20|1|C|185|20|1

✝ GUILLERMO BARCELO. - Q. E.P.D. - Falleció el 19-I-1976. - Ispelo I. Lucero y Flia. y Juan Bragagnolo y Flia., participan con pesar su fallecimiento e invitan al sepelio de sus restos.
20|1|F|39693|20|1

✝ GUILLERMO BARCELO - Q.E. P.D. - Falleció el 19-I-1976 - Sus amigos: Humberto y José Vicencio y familia, Manuel Elespe, Guillermo Arizpón, José Luis Núñez, Pedro Benedicto Cortez, Dionisio Reyna, Marcelo Parra, Miguel y José Ruggeri y sus respectivas familias, lamentan con hondo dolor la desaparición de su gran amigo Guillermo.
20|1|C|329|20|1

✝ GUILLERMO BARCELO - Q.E. P.D. - Falleció el 19-I-1976 - Sus vecinos participan con pesar su fallecimiento, familias de Paratore, Balach, Trentacoste, González, Aranguez, Calderón, Rosales, Giovannini, Marchena, Reta, Rodaro, Galli, Correa, Chaab, Samperi, Vega, Jofré, Tarfe, Rueda, Ferrandiz, Conte, Gamero, Pascual, Torres.
20|1|C|323|20|1

✝ JOSE CESAR BARRERA - Q.E. P.D. - Falleció el 19-I-1976 - C.A.S.R. y B.P. - Sus hijos: Roberto Eduardo, Gladis Ada, Norma Adriana, César Ricardo, Enrique Rafael y Rolando Barrera; hijos políticos: María Fernández, Dora Pizarro, Ceferina Iroa y Alicia Pizarro; nietos: Mario y María Fernández, Sonia, Leticia, Jaqueline, Mariela y Zulma y demás familiares, participan su fallecimiento e invitan al sepelio de sus restos, hoy a las 20 hs. en el cementerio de Uspallata. Casa de duelo: Bº Ramos, casa Nº 3, Uspallata. Servicio: Empresa Augusto Américo Zapata.
20|1|C|341|20|1

✝

SEBASTIAN DI BLASSI
Q. E. P. D.
Falleció el 19-I-1976
C.A.S.R. y B.P.

Sus desconsolados hijos: Concepción, Encarnación, José Pedro Di Blassi; hijos políticos: Hilda Ramponi, Rafael Montemayor; nietos: Hilda Estella, Ruth Zulema, Rafael, Rubén; hermana política María de Laterza (ausente); sobrinos, nietos y demás deudos, participan su fallecimiento e invitan al sepelio hoy a las 11 en el cementerio de Godoy Cruz Casa de duelo: Leguizamón 138, Godoy Cruz. Servicio: Casa Flores.
20|1|C|333|20|1

✝ SEBASTIAN DI BLASSI - Q.E. P.D. - Falleció el 19-I-1976 - Sus sobrinos: Manuel, Romano, Raquel Ruiz de Romano, María Raquel Romano de Sosa y Vicente Sosa Moyano, participan su fallecimiento e invitan al sepelio de sus restos.
20|1|F|39740|20|1

✝ SEBASTIAN DIBLASI - Q. E. P. D. - Falleció el 19-I-1976 - Sus sobrinos Mateo Diblasi y familia, Catalina Diblasi de Montalto y familia, Luis Diblasi y familia, Salvador Pignato y familia, Salvador Diblasi y familia, Concepción Diblasi de Battistelli y familia, participan el fallecimiento de su tío, e invitan al sepelio de sus restos.
20|1|C|277|20|1

✝ SEBASTIAN DIBLASI - Q. E. P. D. - Falleció el 19-I-1976 - José Diblasi y familia, Custodio Diblasi y familia, Concepción vda. de Greco y familia, participan con dolor el fallecimiento de su tío, e invitan al sepelio de sus restos.
20|1|C|328|20|1

✝ SEBASTIAN DIBLASI - Q. E. P. D. - Falleció el 19-I-1976 - Rosa A. de Romano e hijos, participan con profundo dolor el fallecimiento de su querido tío, e invitan al sepelio de sus restos.
20|1|C|279|20|1

✝ SEBASTIAN DIBLASI - Q. E. P. D. - Falleció el 19-I-1976 - Sobrinos: Salvador Clemente y señora Carmen Romano y familia, José María Gómez, Victoria Clemente, Eduardo Lampasona, Rosa Clemente, Darío Pereira, Amelia Clemente, Alejandro, Omar, Salvador María, Claudia, Gabriela y Adrianita, participan con gran dolor su fallecimiento y ruegan por su eterno descanso e invitan al sepelio de sus restos, que se efectuará hoy a las 11 hs.
20|1|C|204|20|1

✝ SEBASTIAN DIBLASI - Q. E. P. D. - Falleció el 19-I-1976 - Las compañeras de trabajo del Museo "Emiliano Guiñazú", participan con pesar el fallecimiento del padre político de don Rafael Montemayor, e invitan al sepelio de sus restos.
20|1|C|331|20|1

✝ SEBASTIAN DI BLASSI - Q.E. P.D. - Falleció el 19-I-1976 - Rafael Ruffolo y señora, Carlos Zocco y señora Filomena Regina de Zocco, participan con pesar su fallecimiento, e invitan al sepelio de sus restos.
20|1|F|39740|20|1

✝

Ing. NEMESIO SALVADOR
PEREYRA
Q. E. P. D.
Falleció el 19-I-1976
C. A. S. R. y B. P.

Sus hijas Dra. Mirna Teresita y Rita Mercedes; hermanos políticos, sobrinos y demás deudos participan su fallecimiento e invitan al sepelio hoy a las 11 horas en el cementerio de Godoy Cruz. Casa mortuoria Perú 736, Ciudad. Servicio Casa Boito e hijos.
20|1|C|333|20|1

✝ Ing. NEMESIO SALVADOR PEREYRA - Q.E.P.D. - Falleció el 19-I-1976 - Personal directivo, docente, administrativo y de servicio de ENET Nº 3 Mendoza, participa con dolor el fallecimiento de su profesor e invita al sepelio de sus restos.
20|1|F|39469|20|1

✝ NEMESIO SALVADOR PEREIRA - Q. E. P. D. - Falleció el 19-I-1976 - Mutual del personal de E.N.E.T. Nº 1 "Ing. Pablo Nogués", participa con profundo dolor el fallecimiento del profesor y amigo, e invita al sepelio de sus restos.
20|1|C|326|20|1

✝

LUCRECIA M. de JOFRE
Q. E. P. D.
Falleció el 19-I-1976

Sus hijos Luis, Silvia y Teodoro Jofré, hijos políticos María Mejías, Catulo Silva y Mercedes Pérez; sus hermanos Ricardo Jofré e Isabel Jofré de Acevedo; hermana política María Mendoza de Jofré, primos, sobrinos, nietos, bisnietos y demás familiares, participan con pesar su fallecimiento e invitan al sepelio de sus restos hoy a las 11 hs. en el cementerio de Rivadavia. Casa de duelo: Calle 112, Rivadavia. Servicio: Empresa Ferreyra.
20|1|F|39464|20|1

✝ LUCRECIA M. de JOFRE - Q. E.P.D. - Falleció el 19-I-76 - Casa Fiore participa el fallecimiento de la madre de su ex colaborador y amigo Luis Jofré, e invita al sepelio de sus restos.
20|1|F|39465|20|1

✝ LUCRECIA M. de JOFRE - Q. E.P.D. - Falleció el 19-I-76 - La comisión directiva y socios de Casa de Italia, Rivadavia, participan con pesar el fallecimiento de la madre de su socio y amigo, e invitan al sepelio de sus restos.
20|1|F|39691|20|1

✝ LUCRECIA M. de JOFRE - Q. E.P.D. - Falleció el 19-I-76 - La comisión directiva del Club de Pesca y Náutica de Rivadavia, participa el fallecimiento de la madre de su socio, señor Luis Jofré, e invita al sepelio de sus restos.
20|1|F|39468|20|1

✝ LUCRECIA M. de JOFRE - Q. E.P.D. - Falleció el 19-I-76 - Aquiles Concatti y familia participan el fallecimiento de su vecina y amiga, e invitan al sepelio de sus restos.
20|1|F|39468|20|1

✝

LUIS GONZALEZ
Q.E.P.D.
Falleció el 18-I-1976

Su esposa: María Cristina Ríos; su hija: María Beatriz González; su padre: Medardo González; sus hermanos: Eulogio, Demetrio, Ramón, Olga, María, Cecilia, Julio, Elba Rosa y Mariana González; sus tíos, primos y demás deudos, participan con profundo dolor su fallecimiento e invitan al sepelio de sus restos hoy a las 9.30 hs., en el cementerio de Tupungato. Casa de duelo Finca Furlan, Tupungato. Servicio: Cochería Aníbal Pereyra, Tupungato.
20|1|F|39687|20|1

✝ RIQUELME HIPOLITO CECCOLI. - Q. E. P. D. - Falleció en Bs. As. el 18 - I - 76. - Su hermano Hugo, su hermana política Antonia, sobrinos y demás deudos, participan con profundo dolor su fallecimiento e invitan al sepelio de sus restos.
20|1|C|049|20|1

✝ RIQUELMO CECCOLI - Q. E. P. D. - Falleció el 18-I-1976, en Plátanos, Pvcia. de Buenos Aires - Su tío Martín, Blanca y sus primos (ausentes) Marta Elena Pérez y Juan Nazario Oros, con profundo dolor participan su fallecimiento e invitan al sepelio de sus restos, que se efectuará en el cementerio de la Capital hoy a las 11 hs. Casa de duelo: Av. España 2664, Las Heras.
20|1|F|39684|20|1

✝ RIQUELME HIPOLITO CECCOLI. - Q. E. P. D. - Falleció en Bs. As. el 18 - I - 76. - Su hermana: Olga Norma Costa de Aveni; su cuñado Lito y Flia., participan con profundo dolor su fallecimiento e invital al sepelio de sus restos.
20|1|C|049|20|1

✝ RIQUELMO HIPOLITO CECCOLI - Q.E.P.D. - Falleció el 18-I-1976 - C.A.S.R. y B.P. - Sus tíos: Antonio Pérez, Augusto Videla; sus primos: Fernando, Armando, Elba, Felipe Cabrera; sobrinos: Amalia, Carlos, Gerardo y Silvia Pérez, participan con profundo dolor su fallecimiento e invitan al sepelio de sus restos.
20|1|C|333|20|1

✝ RIQUELMO CECCOLI - Q. E. P. D. - Falleció el 18-I-1976 en Plátanos, Pvcia. de Buenos Aires - Su primo Domingo Tripodi y familia, con gran dolor participan su fallecimiento e invitan al sepelio de sus restos.
20|1|F|39684|20|1

✝ RIQUELMO HIPOLITO CECCOLI - Q.E.P.D. - Falleció el 18-I-1976 - Sus hermanos políticos Daniel Irrutia, Ana de Irrutia, Juan Miranda y María del Carmen de Miranda; sus sobrinos Enrique Miranda y Jorge Sergio y Claudia Irrutia participan con profundo dolor su fallecimiento e invitan al sepelio de sus restos.
20|1|C|335|20|1

✝ RIQUELME HIPOLITO CECCOLI. - Q. E. P. D. - Falleció en Bs. As. el 18 - I - 76. - Vicenta Bucco de Aveni, participa con profundo dolor su fallecimiento e invita al sepelio de sus restos.
20|1|C|049|20|1

✝ RIQUELME HIPOLITO CECCOLI. - Q. E. P. D. - Falleció en Bs. As. el 18 - I - 76. - Vicente Aveni y Flia., participan con profundo dolor su fallecimiento e invitan al sepelio de sus restos.
20|1|C|049|20|1

✝ RIQUELME HIPOLITO CECCOLI. - Q. E. P. D. - Falleció en Bs. As. el 18 - I - 76. - Personal de Pizzería Barraquero: Eduardo Mardone, Carlo De Paz, Emilio Molina, Mario Martínez, Luis Espinoso, José Luis Casanova, Ramón Obredor, María Olmos de Morales, Jorge Makac y Enrique Jara, participan con profundo pesar el fallecimiento de su querido amigo e invitan al sepelio de sus restos.
20|1|C|049|20|1

✝ RIQUELMO HIPOLITO CECCOLI - Q.E.P.D. - Falleció el 18-I-1976 - Familia Corvalán y ahijado participan con profundo dolor su fallecimiento e invitan al sepelio de sus restos
20|1|C|336|20|1

✝ LIDIA GRACIELA SAVASTA Q.E.P.D. - Falleció el 19-I-76 C.A.S.R. y B.P. - Sus hijos Carlos, Guillermo y Arturo; hijos políticos María Florencia Chaparro, Sara Palavecino, tíos, primos, y demás deudos participan su fallecimiento e invitan al sepelio que se efectuará hoy a las 10 en el cementerio de la Capital. Casa mortuoria: 25 de Mayo 537, Ciudad. Servicio: Cochería San Miguel.
20|1|C|334|20|1

✝ LIDIA SAVASTA vda. de FERREYRA - Q. E. P. D. - Falleció el 19-I-1976 - Sus primos hermanos: Pedro Eloy Lecerasi y familia, Gabriel Santiago Lecerasi y familia y su tío Pedro Lecerasi, expresan el más profundo pesar por su fallecimiento, e invitan al sepelio de sus restos
20|F|50350|20|1

✝ LIDIA SAVASTA vda. de FERREYRA - Q.E.P.D. - Falleció el 19 - I - 1976 - Sus primos: Víctor Funes, Nelly A. Romero de Funes y sobrinos y Fernando Funes, participan su fallecimiento e invitan al sepelio de sus restos.
20|1|C|310|20|1

✝ LIDIA SAVASTA vda. de FERREYRA - Q.E.P.D. - Falleció el 19-I-1976 - Harold L. Chaparro y Martha A. Ponce y familia, participan el fallecimiento de la señora madre de su hijo político Carlos Ferreyra, e invitan al sepelio de sus restos.
20|1|C|297|20|1

✝ LIDIA SAVASTA vda. de FERREYRA - Q.E.P.D. - Falleció el 19-I-1976 - Isidora Busquet y familia participan su fallecimiento e invitan al sepelio de sus restos.
20|1|C|297|20|1

✝ LIDIA SAVASTA vda. de FERREYRA - Q.E.P.D. - Falleció el 19-I-1976 - El personal del Depto. de Recursos Extrabancarios del Banco de Previsión Social participa con profundo pesar el fallecimiento de la madre de su compañero de tareas Carlos Ferreyra.
20|1|C|289|20|1

✝ LIDIA SAVASTA DE FERREYRA - Q.E.P.D. - Falleció el 19-I-1976. - Raúl Lobo, Rosita M. de Lobo, José Montalto, José Raúl Lobo y señora, Ernesto Scharff y Cayetana M. de Scharff participan con profundo pesar el fallecimiento de su querida amiga Lidia e invitan al sepelio de sus restos.
20|1|C|113|20|1

✝ LIDIA SAVASTA DE FERREYRA - Q.E.P.D. - Falleció el 19-I-1976 - La Caja de Jubilaciones y Pensiones de Escribanos de Mendoza, participa el fallecimiento de su afiliada y que sus restos serán inhumados en el cementerio de la Capital, a las 10 horas en el día de la fecha.
20|1|C|110|20|1

✝ LIDIA SAVASTA vda. de FERREYRA - Q.E.P.D. - Falleció el 19-I-1976 - Natalio Faingold participa su fallecimiento.
20|1|F|50346|20|1

✝ LIDIA SAVASTA de FERREYRA - Q. E. P. D. - Falleció el 19-I-1976 - Compañeros de estudio de Santa Fe, participan con profundo dolor el fallecimiento de la madre de su querido compañero Carlos, e invitan al sepelio de sus restos.
20|1|C|332|20|1

✝ MARIA DORILA VARELA DE ZADRE. - Q.E.P.D. - Falleció el 19-I-1976. - C.A.S.R. y B.P. - Sus desconsoladas hijas: Mirta María y Lucía Angélica; hijos políticos: Luis Alberto Piquer, Alberto Alfaro; nietos: Fabián y Paola; tíos, primos, sobrinos y demás deudos, participan su fallecimiento e invitan al sepelio hoy a las 10, cementerio Godoy Cruz. Casa mortuoria: Renato Della Santa 1716, Godoy Cruz. Servicio: Casa Flores.
20|1|C|333|20|1

✝ MARIA VARELA DE ZADRE. Q.E.P.D. - Q.E.P.D. - Falleció el 19-I-76. - Sus compañeras de la Escuela Nº 65 "Avelino Maure", Carmen, Hilda, Agueda, Marta, Adelina, Margarita, Josefina, Felisa y Bertha, participan con dolor su fallecimiento e invitan al sepelio de sus restos.
20|1|F|50335|20|1

✝ MARIA VARELA DE ZADRE. Q.E.P.D. - Q.E.P.D. - Falleció el 19-I-76. - El personal directivo, docente y compañeras de la Esc. Nº 65 "Avelino Maure" participan con profundo pesar su fallecimiento e invitan al sepelio de sus restos.
20|1|F|50335|20|1

✝ FERMIN GREGORIO CHIRINO. - Q.E.P.D. - Falleció el 18-I-76. - Su esposa: Teresa Barrio; hijos: Nancy, Teresa, Patricia y Luisito Chirino; hermanos: Martinelli, Asencio, Inés, Magdalena, Angela, Estela, Antonio, Mario, Héctor, Carlos, Mirta, Juana y Domingo Chirino; hermanos políticos y demás familiares, participan su fallecimiento e invitan al sepelio de sus restos hoy, a las 11 horas, en el cementerio de Guaymallén. Casa mortuoria: Roca 2531, San José. Servicio: Casa Masselos S.R.L. Suc. V. Nueva.
20|1|C|265|20|1

✝ EDUARDO CONEJOS - Q. E. P. D. - Falleció el 19-I-1976 - Sus tíos: Hermenegildo y Amelia Sulca; sus primos: Josefa, Berta, Olga, María, Roberto, Oscar y Constantino, participan con profundo dolor su fallecimiento y que sus restos recibirán sepultura hoy a las 11 en el cementerio de Villa Atuel. Casa de duelo: Villa Atuel.
20|1|F|39685|20|1

✝ ISABEL del CARMEN MARTINEZ de LOPEZ - Q. E. P. D. - Falleció el 19-I-1976 - Sus hijos María, Juana, Evangelista, Román y Raúl López; nietos: Margarita Etcheverry de Rebolledo, Carmen Etcheverry de Retamazo, Emilce y Graciela Quiroga; Silvia Q. de Rapp; Norma, Marcelo y Alejandro López; nietos políticos: José Luis Rebolledo, Eduardo Rapp y Roberto Retamazo; bisnietos Rolando, Víctor, Adrián, Javier y Alejandro, participan su fallecimiento e invitan al sepelio de sus restos, que tendrá lugar hoy en el cementerio de San Rafael. Casa de duelo: Parana 631.
20|1|F|39686|20|1

✝ JOSEFA ILACQUA de COSENTINO - Q. E. P. D. - Falleció el 19-I-1976 - Su esposo: Vicente Cosentino; hijos: Nicolás Víctor, Sergio Oscar Cosentino; madre: Francisca Duca vda. de Ilacqua; padre político: Nicolás Cosentino; hermanos: Dominga Ilacqua vda. de Oliver, Antonio Ilacqua y María Ilacqua vda. de Cattaneo; hermanos políticos: Rosa, Nicolina y Vicenta Cosentino; Benedicto Fragapane, Antonio Cadile, Antonio Duca; futura hija política: Susana Nasisi, tíos, sobrinos, primos y demás deudos, participan su fallecimiento e invitan al sepelio de sus restos, que se efectuará hoy a las 19 hs. en el cementerio de la Capital. Casa de duelo: José Federico Moreno 2659, Mendoza. Servicio: Cochería Valverde, Mendoza.
20|1|C|340|20|1

✝ VICTORIANO GIL - Q. E. P. D. - Falleció el 19-I-1976 - Sus hijos: Nélida, Marta, Zulma, Daniel, Juan y Orlando Gil; hijos políticos, sobrinos, nietos y demás deudos, participan su fallecimiento e invitan al sepelio de sus restos al cementerio de la Capital a las 19 hs. Casa de duelo: Sguazzini 1153, Bº Aeronáutico. Servicio: Cochería Valverde.
20|1|F|39474|20|1

✡

PEDRO FAERMAN
Q. E. P. D.
Falleció el 18-I-1976

Sus desconsolados padres León Faerman y Rosa Rosemberg de Faerman; su hermana Beatriz Faerman de Berman; su hermano político Jaime Berman; su novia Roxana Alvarez; su abuelo Marcos Faerman tíos, primos y demás familiares participan con profundo dolor su fallecimiento, e invitan al sepelio de sus restos hoy a las 10 hs. en el cementerio Israelita. Casa de duelo: Rioja 1231, Cdad. Servicio: Casa Loreti y Cía.
20|1|F|39688|20|1

✡ PEDRO FAERMAN (Pilo). - Q. E. P. D. - Falleció trágicamente el 18 - I - 1976. - Su primo: Ricardo Volman y flia., Bertha Bekerman de Margenstern, Marcos Tañull y flia., Mario Federman y flia., participan con gran dolor su fallecimiento e invitan a acompañar sus restos al cementerio israelita.
20|1|C|287|20|1

✡ PEDRO FAERMAN (Pilo). - Q. E. P. D. - Falleció trágicamente el 18 - I - 1976. - Cooperativa de Vivienda y Consumo "Dr. Adolfo Calle" Ltda., participa con dolor el deceso de su asociado y tesorero, e invita al sepelio de sus restos.
20|1|F|39699|20|1

✡ PEDRO FAERMAN (Pilo). - Q. E. P. D. - Falleció trágicamente el 18 - I - 1976. - Consejo de Administración y asociados de la Cooperativa de Vivienda y Consumo "Dr. Adolfo Calle" Ltda., participan con profundo sentimiento el fallecimiento de su gran compañero y amigo, e invitan al velatorio y sepelio de sus restos.
20|1|F|39699|20|1

✡ PEDRO FAERMAN (Pilo). - Q. E. P. D. - Falleció trágicamente el 18 - I - 1976. - El personal del diario "El Andino" participa con profundo dolor el fallecimiento del hermano de su compañera Mónica e invitan al sepelio de sus restos.
20|1|F|50347|20|1

✡ PEDRO FAERMAN (Pilo). - Q. E. P. D. - Falleció trágicamente el 18 - I - 1976. - Gabriel Herzog, Elías Kotlik y Sra., Dr. Ignacio Kotlik y flia., Juan Carlos Solodki y flia., Yolanda Herzog y flia., participan con dolor su fallecimiento e invitan al sepelio.
20|1|C|293|20|1

✡ PEDRO FAERMAN (Pilo). - Q. E. P. D. - Falleció trágicamente el 18 - I - 1976. - Elio Volman y flia., Guillermo Woltes y flia., Jacobo Furman y Sra., José Gamerman y flia., Miguel Volman y flia., Guillermo Volman y flia., participan con profundo dolor su fallecimiento e invitan a acompañar sus restos al cementerio israelita.
20|1|C|287|20|1

✡ PEDRO FAERMAN (Pilo). - Q. E. P. D. - Falleció trágicamente el 18 - I - 1976. - Los amigos de su padre: Julián Herrera, César Gil y Francisco Siudone, participan con dolor su fallecimiento e invitan a acompañar sus restos al cementerio israelita.
20|1|C|287|20|1

✡ PEDRO FAERMAN (Pilo). - Q. E. P. D. - Falleció trágicamente el 18 - I - 1976. - compañeros y amigos de su padre: León Leviu y flia., Elio Volman y flia., Antonio Simón y flia., Horacio Rousell y flia., Felipe Avila y flia., Rodolfo Sicoli y flia., Osvaldo Gutiérrez y flia., Carlos Torres y flia., Miguel Barraco y flia., Jaime Haido y flia., Juan Carlos Lucero y flia., Juan Carlos Acosta y flia., Mercedes Cohen de Boufil y flia., Nay Barraco y flia., Amalia Munafó y flia., Norma de Navarro y flia., participan con profundo dolor tan irreparable pérdida e invitan a acompañar sus restos al cementerio israelita.
20|1|C|287|20|1

✡ PEDRO FAERMAN (Pilo). - Q. E. P. D. - Falleció trágicamente el 18 - I - 1976. - León Levin y flia., Dr. Mario Roberto Levin, Sofía de Levin, participan con profundo dolor tan irreparable pérdida e invitan a acompañar sus restos al cementerio israelita.
20|1|C|287|20|1

✡ PEDRO FAERMAN (Pilo). - Q. E. P. D. - Falleció trágicamente el 18 - I - 1976. - Isaac Volman y flia., Ester B. de Cohen, Mercedes Cohen de Bonfil, Emilio Doña y flia., Isidoro Cohen y Sra., participan con profundo dolor tan irreparable pérdida e invitan a acompañar sus restos al cementerio israelita.
20|1|C|287|20|1

✡ PEDRO FAERMAN (Pilo). - Q. E. P. D. - Falleció trágicamente el 18 - I - 1976. - Ing. Isaac Berman, Esther de Berman, Clarisa y Rubén Berman, con profundo dolor participan su fallecimiento e invitan al sepelio de sus restos.
20|1|C|292|20|1

✡ PEDRO FAERMAN (Pilo). - Q. E. P. D. - Falleció trágicamente el 18 - I - 1976. - Personal administrativo y obreros de Zammitto S.R.L., participa con profundo dolor su fallecimiento e invita al sepelio de sus restos.
20|1|F|50343|20|1

✡ PEDRO FAERMAN (Pilo). - Q. E. P. D. - Falleció trágicamente el 18 - I - 1976. - Ramón Zammitto participan con profundo dolor el fallecimiento de su colaborador y dilecto amigo e invita al sepelio de sus restos.
20|1|F|50343|20|1

✡ PEDRO FAERMAN (Pilo). - Q. E. P. D. - Falleció trágicamente el 18 - I - 1976. - Directivos de Zammitto S.R.L. participan con profundo pesar el fallecimiento de su colaborador e invitan al sepelio de sus restos.
20|1|F|50343|20|1

✡ PEDRO FAERMAN (Pilo). - Q. E. P. D. - Falleció trágicamente el 18 - I - 1976. - Moisés Zeid y Flia., Luis Zeiz y Flia., y Pedro Bourguet y Flia., participan el fallecimiento de su dilecto amigo y vecino Pilo e invitan al sepelio de sus restos.
20|1|C|252|20|1

✡ PEDRO FAERMAN (Pilo). - Q. E. P. D. - Falleció trágicamente el 18 - I - 1976. - El personal directivo y docente y ex compañeras de la Escuela Nacional Nº 23, participan con profundo dolor el fallecimiento del hijo de su querida ex compañera Rosita e invitan al sepelio de sus restos.
20|1|C|193|20|1

✡ PEDRO FAERMAN (Pilo). - Q. E. P. D. - Falleció trágicamente el 18 - I - 1976. - Enrique A. Sánchez y Ester S. Gascon de Sánchez, participan con profundo dolor el fallecimiento de su querido amigo Pilo e invitan al sepelio de sus restos.
20|1|C|228|20|1

✡ PEDRO FAERMAN (Pilo). - Q. E. P. D. - Falleció trágicamente el 18 - I - 1976. - Rubén Zirulnik y Flia., y Clara S. de Birman, participan con profundo dolor su deceso e invitan al sepelio.
20|1|C|313|20|1

✡ PEDRO FAERMAN (Pilo). - Q. E. P. D. - Falleció trágicamente el 18 - I - 1976. - Claudio Bernabei y familia, participan el fallecimiento de su amigo.
20|1|C|302|20|1

✡ PEDRO FAERMAN (Pilo). - Q. E. P. D. - Falleció trágicamente el 18 - I - 1976. - Sus amigos y compañeros de Facultad: José Santos, Enrique Conesa, Mario Gobbi, Julio Amat, Carlos Reig, Enrique Sánchez, Nicolás Roldán, Andrés Millán, Claudio Bernabei, Julio Arranz, Manuel Domínguez, Norma Maestra, Patricia Soler, Alfredo Vendammia, Raúl Riquelme, Alberto Echevería, participan su fallecimiento.
20|1|C|303|20|1

✡ PEDRO FAERMAN (Pilo). - Q. E. P. D. - Falleció trágicamente el 18 - I - 1976. - Leandro Oscar Flamarique y Sra. participan el fallecimiento de su amigo.
20|1|C|300|20|1

✡ PEDRO FAERMAN (Pilo). - Q. E. P. D. - Falleció trágicamente el 18 - I - 1976. - Manuel Abel Domínguez y Flia., participan el fallecimiento de su amigo.
20|1|C|300|20|1

✡ PEDRO FAERMAN (Pilo). - Q. E. P. D. - Falleció trágicamente el 18 - I - 1976. - Cooperativa de Vivienda T.A.C., participa con profundo dolor el fallecimiento de su amigo y colaborador.
20|1|C|299|20|1

✡ PEDRO FAERMAN - Q.E.P.D. Falleció el 18-I-76 - Leonardo Denaro y señora, Francisco Denaro y flia., Luis Carminati y flia., participan con profundo dolor el fallecimiento de su querido amigo e invitan al sepelio de sus restos.
20|1|C|190|20|1

✡ PEDRO FAERMAN (Pilo). - Q. E. P. D. - Falleció trágicamente el 18 - I - 1976. - Loreti y Cía. S.R.L. y su personal, participan su fallecimiento e invitan al sepelio de sus restos.
20|1|F|39689|20|1

✡ PEDRO FAERMAN (Pilo). - Q. E. P. D. - Falleció trágicamente el 18 - I - 1976. - Iris Bataglia, José López, María del Carmen Horiol, Esther Belarde y Jorge Salcedo, participan con profundo pesar el fallecimiento de "Pilo", novio de su querida amiga Roxana Alvarez.
20|1|C|325|20|1

✡ PEDRO FAERMAN (Pilo). - Q. E. P. D. - Falleció trágicamente el 18 - I - 1976. - José Francisco Poquet y Flia. participan con profundo pesar el fallecimiento de su colaborador y amigo e invitan al sepelio de sus restos.
20|1|C|338|20|1

✡ PEDRO FAERMAN (Pilo). - Q. E. P. D. - Falleció trágicamente el 18 - I - 1976. - Personal de Andicar participa con profundo pesar el fallecimiento de su compañero y amigo e invitan al sepelio de sus restos.
20|1|C|338|20|1

✡ PEDRO FAERMAN (Pilo). - Q. E. P. D. - Falleció trágicamente el 18 - I - 1976. - Alberto Hidalgo y Flia. participan con profundo dolor el fallecimiento de su gran amigo e invitan al sepelio de sus restos.
20|1|C|339|20|1

✡ PEDRO FAERMAN (Pilo). - Q. E. P. D. - Falleció trágicamente el 18 - I - 1976. - David Sames y Flia., Carlos A. Sames y Flia. participan con profundo dolor su fallecimiento e invitan al sepelio de sus restos.
20|1|C|337|20|1

✡ PEDRO FAERMAN (Pilo). - Q. E. P. D. - Falleció trágicamente el 18 - I - 1976. - Sus amigos y ex compañeros de trabajo: Alberto S. Pérez, Nicolás Melocchi, Alberto R. Echevarría, Liliana Pellicioni y Luciano Revilla participan con profundo pesar su fallecimiento e invitan al sepelio de sus restos.
20|1|F|20|1

PARTICIPACIONES

✝

JOSE LORENZO BENITO
Q.E.P.D.
Falleció el 18-I-1976

Su desconsolada esposa: Sara Iriso de Benito; sus hijos: Rafael y Rubén Benito; sus hijas políticas: Irma Impellizzieri e Irma Veneciano; hermanos, hermanos políticos, tíos, primos, sobrinos, nietos, bisnietos y demás Fires., participan con pesar su fallecimiento y que sus restos fueron inhumados en el día de ayer en el cementerio de Buen Orden. Casa de duelo: Sargento Cabral 180 ciudad de San Martín. Servicio: Cochería Milio, San Martín.
20|1|F|39462|20|1

✝ JOSE LORENZO BENITO. - Q. E.P.D. - Falleció el 18-I-1976. - Raúl Mercado y Flia., participan el fallecimiento del padre de su hermano político: Juan Vicente Milio y que sus restos fueron inhumados ayer.
20|1|F|39463|20|1

✝ QUINTO EDUARDO A. PULENTA. - Q.E.P.D. - Falleció en Bs. As. el 16-I-1976. - El directorio de Sasetru S.A.C.I. F

Departamentales

Las Heras

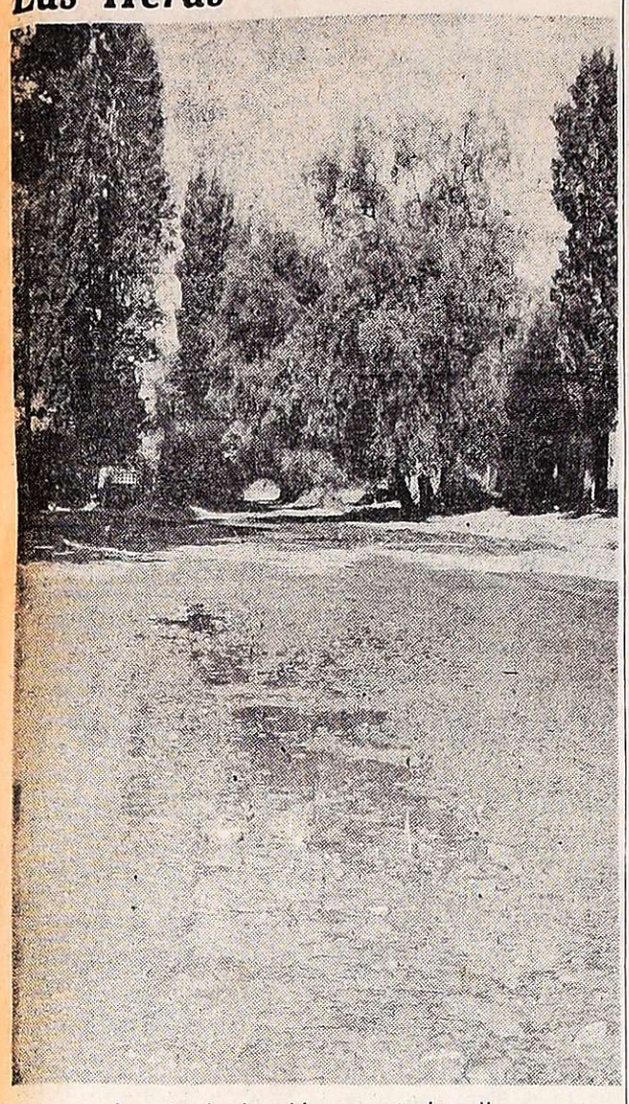

Aspecto de descuido presenta la calle.

Piden la urbanización de importante arteria

LAS HERAS. — Desde hace varios años, las entidades más representativas del departamento vienen gestionando la urbanización de calle Palacios, arteria que conecta el centro cívico de Las Heras, con los numerosos barrios ubicados al Oeste de calle Boulogne Sur Mer. Es paso obligado también para la conexión con el paraje El Challao. El problema tiende a agudizarse con la construcción de nuevos barrios que en conjunto suman mas de tres mil viviendas. Como es de suponer, siendo la única vía de comunicación, ha de soportar un intenso tránsito vehicular y peatonal.

En la actualidad, el piso se encuentra lleno de baches, algunos muy profundos, el desborde de cunetas es frecuente y los líquidos se escurren hacia la calzada, formando pequeñas lagunas que cubren los baches antes mencionados y donde caen irremediablemente los automovilistas. Carece de sendas peatonales, por cuya razón las personas deben compartir la calzada con el movimiento vehicular, con los riesgos que ello importa.

En la necesidad de dar una satisfacción al cúmulo de exteriorizaciones populares en ese sentido, entrevistamos al secretario de Obras Públicas y Privadas de la Municipalidad señor Augusto Gastón Fontana, quien nos informó que conocían el problema y se habían preocupado por él.. Para ello interesaron a Vialidad Provincial que tiene jurisdicción sobre esa calle y consecuentemente su conservación, en el sentido de considerar una mejora en su calzada, las autoridades del ente provincial le revelaron que por el momento la pavimentación resultaba impracticable, en razón de que se la tiene como una alternativa para construir por allí, una red colectora cloacal de dimensiones superiores a las comunes, que permita satisfacer, precisamente, a los numerosos complejos habitacionales en construcción y proyectados en la zona. La cañería colectora tendría un diámetro de 500 milímetros. Además, de concretarse esa obra, se tiene planificado la construcción de una avenida de 50 metros de ancho, de dos direcciones de marcha, con una alameda al centro que uniría calle Perú con la avenida Champagnac del paraje El Challao, como ruta de tránsito ligero, contando con otras calles de tránsito secundario. Este proyecto estaría incluido en las obras destinadas a servir como infraestructura para el Mundial 78.

Si bien las explicaciones del funcionario resultan atendibles, insistimos en la necesidad de reparar esa ruta como un paliativo a la situación que origina, pero se nos dijo que la Comuna carece de recursos para atender su reparación, en mérito al plan de mejoramiento de calzadas en calles principales de la ciudad departamental, se coincidió en que las autoridades competentes deben considerar a esta vía de comunicación en prioridad uno, en mérito al servicio que ya presta y que se verá incrementado en meses más.

Notas sociales

Casamiento. LAS HERAS. — En la iglesia San Miguel Arcángel fue bendecido el enlace matrimonial de la señorita Elena Azucena Adamo Juri con el señor Hugo Pablo Guiñazú Ferrario. Actuaron como padrinos por ambos contrayentes el señor Antonio Luis Guiñazú Ferrario y la señorita Angela Isabel Adamo Juri.

Viajeros. — LAS HERAS. — Con destino a Monte Hermoso el señor Osvaldo Sagarese, su esposa Alida Bustos y su hija Silvina Azucena. Lo hizo también con igual destino la señora Catalina Bustos viuda de **López.**

—Con destino a Miramar, Buenos Aires, el señor Julio Iuliano, su esposa Elsa Sfredo y sus hijos Cristian y Gustavo.

—Procedente de San Luis, el señor Guillermo González Castillo.

Una máquina procede a la nivelación del terreno.

Obras de pavimentación

LAS HERAS. — Se ha dado iniciación a las obras de pavimentación de las calles del primer barrio construido por la Cooperativa de Vivienda Cementista Mendoza Limitada. El complejo habitacional consta de 531 viviendas, de las que ya se han entregado 227.

Precisamente, en el sector habitado es donde se ha comenzado con la remoción de tierra. El pavimento en hormigón será construido sobre una base de compactación del terreno de 25 centímetros de espesor y la carpeta de hormigón de 15 centímetros. Los trabajos comprenden además, el revestimiento de cunetas, construcción de cordones, alcantarillas y otras obras de arte. Estas obras son financiadas por el Banco Hipotecario Nacional mediante un crédito a 30 años. En la primera etapa de pavimentación se hormigonarán 3.000 metros.

Se nos informó que las viviendas restantes —304— se irán entregando a medida que se terminen. Estas entregas parciales —se considera— finalizarán el 30 de junio venidero, oportunidad en que se habilitará el centro comercial, guardería infantil, oficinas de la cooperativa y una terraza de 400 metros cuadrados, destinada a reuniones familiares de los accionistas.

En cuanto al segundo barrio que constará de 909 viviendas de 3 y 4 dormitorios, dotado de todos los servicios, contará además con dos centros comerciales, una sala de primeros auxilios, un complejo deportivo y una escuela con capacidad para mil alumnos, la que ubicará colindando con el primer barrio de tal suerte que pueda servir a la población escolar de los dos barrios. El terreno se encuentra escriturado y se abonó por él la suma de 1.400 millones de pesos moneda nacional. La carpeta de factibilidad se encuentra en poder del Banco Hipotecario Nacional.

En el ANIMAL también hay Vida. RESPETELA!
SOCIEDAD MENDOCINA PROTECTORA DE ANIMALES

Fecunda labor pastoral cumplió Mons. Mattedi

SAN RAFAEL. — Profundo dolor ha causado el fallecimiento de monseñor José E. Mattedi, ocurrido el domingo en esta ciudad, prácticamente a los 90 años de edad, los que debía cumplir el 24 del corriente.

En nuestra ciudad se encontraba radicado desde abril de 1969, fecha en que se retiró de sus cargos por razones de edad, en cumplimiento de la orden del Concilio y aceptando una invitación que le formulara monseñor Ernesto de Miguel, quien fuera su discípulo en el seminario de San Juan.

Monseñor Mattedi ha efectuado una fecunda labor pastoral y todos cuantos lo conocieron lo recuerdan con cariño por la vocación con que supo ejercer su apostolado y en especial por su generosidad en la labor sacerdotal como cura párroco de la parroquia de Villa Nueva, Guaymallén, y en la parroquia San Nicolás, en donde, por su iniciativa, se construyó el templo de San Nicolás que durante 25 años venía funcionando en dos habitaciones de la casa parroquial.

Monseñor Mattedi había nacido en Trento, Austria, el 24 de enero de 1886. Sus estudios secundarios los cursó en Turín y Sovona, entre los años 1900 y 1910, recibiéndose de bachiller. Como consecuencia de las actividades bélicas que se registraban en el viejo mundo, en 1912 viajó a Buenos Aires y de ésta a Mendoza, donde tenía familiares. Aquí, monseñor Orzali, por entonces a cargo de la Diócesis de Mendoza, le posibilitó el ingreso al seminario de Buenos Aires, en el año 1913, interpretando su fe y vocación cristianas. El 21 de diciembre de 1919 recibió su orden sacerdotal en la Basílica de San Francisco, de la ciudad de Mendoza, de manos del propio monseñor Orzali. Su primera misa la celebró en la parroquia de San Martín, el 25 de diciembre de 1919, siendo luego destinado al seminario de San Juan, donde se desempeñó como prefecto de disciplina, profesor y administrador del seminario hasta 1924. En la parroquia de San Nicolás, desarrolló una fecunda labor pastoral por espacio de 34 años, cumpliendo también el cargo de visitador de parroquia y notario. Organizó el archivo general de la parroquia, que data del año 1665, realizando el índice de 1.500 personas y en premio a su incansable labor apostólica, el Sumo Pontífice le otorgó el título de prelado doméstico de su Santidad.

En nuestra ciudad, que eligió para descanso de sus últimos años, cumplió sus bodas de oro sacerdotales, en diciembre de 1969.

Culto católico

Colectas realizadas. — La publicación "Comunidad" de la Diócesis de San Rafael ha dado a conocer el monto logrado en las ocho colectas realizadas durante el año pasado, en las parroquias de la diócesis, lográndose una recaudación total de 8.653.608 pesos viejos. Se señala lo exiguo del monto logrado si se compara que en un solo partido de fútbol se ha logrado recaudar el doble.

Congregación del Verbo Divino. — Se encuentran ya en General Alvear los Padres de la Congregación del Verbo Divino, quienes contribuirán en la labor diocesana que se desarrolla en el sur mendocino.

Vacaciones y Seminario. — Se ha recordado que quienes tengan inquietudes y deseos de congregarse a Dios, para servir mejor a los hermanos, deben entrevistarse con el obispo, monseñor León Kruk.

San Rafael

Se trabaja en la pavimentación de la ruta a San Luis por "La Horqueta"

SAN RAFAEL. — Personal de LOS ANDES tuvo oportunidad de recorrer el camino entre la capital de San Luis y esta ciudad, por el puente "La Horqueta", a fin de gozar de las ventajas de la menor distancia que generosamente ofrece esa ruta.

Desde San Luis hasta la localidad de Beazley se ha concretado ya un asfaltado, ofreciendo, tal como lo reclama la época actual. Desde Beazley y hasta el límite con Mendoza, donde ubica el puente La Horqueta, se observan equipos que están trabajando activamente en desmonte, emparejado, compactación y trazado de la ruta para proceder al asfaltado de la misma.

El sector mendocino contrasta notablemente ya que permanece, tal como se ha informado anteriormente y desde hace varios años, ofreciendo solamente el camino de obra que consiste en una estrecha picada enripiada, por la que se debe circular y cubrir los 120 kilómetros hasta llegar a Monte Comán, en donde se toma nuevamente el camino asfaltado.

Esa precaria picada viene siendo utilizada por vehículos de transporte y automóviles de turistas, registrándose un tránsito permanente, tanto de personas como de mercaderías que, evidentemente, se habrá de incrementar cuando se cuente con el camino pavimentado y con los beneficios que es de imaginar para el abastecimiento y el comercio entre el sur mendocino y la capital puntana y consecuentemente con todo el centro del país.

Destrucción de mejoras

Se ha observado que por la demora en la continuidad de los trabajos, algunas mejoras que se realizaron para facilitar los trabajos de pavimentación, se están deteriorando y ello habrá de motivar mayores gastos.

Como se recordará, las gestiones para la construcción de esta vía caminera tienen ya más de medio siglo y se recuerda que fue en la presidencia del doctor Hipólito Yrigoyen cuando se dispuso la construcción del puente "La Horqueta", que permitiría el cruce de la futura ruta sobre el río Salado.

Muy recientemente, tras un largo olvido, Vialidad Nacional inició los trabajos de pavimentación de la ruta partiendo desde San Luis y llegó la mejora hasta Beazley. Ha pasado otro par de años y, recién ahora se observan movimientos de equipos para proque se está utilizando en la actualidad.

Es de lamentar también que en los trabajos del enripiado, no hubo un adecuado control por parte de Vialidad Provincial ya que se permitió que se utilizara ripio negro y extremadamente grueso, en un tramo de alrededor de 60 kilómetros, partiendo desde Monte Comán. En el ripio utilizado en este sector se incorporaron gran cantidad de piedras, de diversos tamaños, que causan serios inconvenientes a las carrocerías de los automotores y serios daños a las cubiertas.

Pero el deterioro más notable que se ha observado últimamente radica en los molinos y tanques del tipo "australiano", de chapas de zinc, que se construyeron e instalaron en diversos sectores del trayecto, para suministrar el agua necesaria para los trabajos de compactación del suelo. Por el abandono en que han quedado, la mayoría de los molinos se han destruido y en los tanques que se construyeron, la salinidad del agua ha atacado a las chapas de zinc, lo que hace prever que para cuando se reinicie la obra, éstos ya estarán inutilizados.

Otra mejora que ya está inutilizada fueron los badenes para el cruce del río Diamante, a la salida de Monte Comán. Los mismos fueron construidos en dos oportunidades y otras tantas veces, fueron destruidos por las crecientes. Al longar la mejora hasta el límite con Mendoza.

Por su parte el sector mendocino solo recibió la mejora del enripiado de la picada del "camino de obra" que se utilizaría para el movimiento de las maquinarias y que es el respecto Vialidad Nacional ha procedido a la licitación de un puente en el lugar, que solucionará definitivamente el problema, ya que en la actualidad obliga a efectuar un rodeo que alarga en 27 kilómetros el recorrido.

Mantenimiento de la picada

La precaria picada está siendo conservada por Vialidad Nacional y es así como se observó a equipos y personal pertenecientes al destacamento San Rafael de ese organismo nacional, que se encontraban trabajando en la conservación del camino, tarea que resulta dificultosa ante los fuertes calores y la ausencia de lluvias.

Preocupa la demora en la continuidad de la obra, en el sector mendocino, donde se avanza muy lentamente ya que sólo se habría concretado la licitación del puente sobre el Diamante, a pesar de que su completa realización se había programado dentro del Plan Trienal y a efectuar a partir del año 1977. Para ello es necesario también que se finalicen los estudios de suelo y trazado que en convenio con la Municipalidad de San Rafael se vienen realizando también, con demora.

Notas Sociales

Casamiento. — **SAN RAFAEL.** — Quedó formalizado el casamiento de la señorita Iris Casatti con el señor Domingo Scaicla.

Enfermos. — Se encuentra en delicado estado de salud monseñor José E. Mattedi.

Aumento de tarifas de agua

SAN RAFAEL. — Mañana a las 20, en la Cámara de Comercio, habrá una reunión de mesa redonda de la Asamblea Permanente de Entidades de San Rafael, a la que concurrirán los directivos de la delegación local de Obras Sanitarias de la Nación. En su transcurso será considerado el aumento retroactivo de las tarifas de suministro de agua corriente.

Trabajos para un certamen artístico

SAN RAFAEL. — La Asociación de Dirigentes de Ventas y Comercialización dispuso diferir hasta el 31 del corriente mes el plazo para la presentación de trabajos en el Primer Certamen Artístico-1975 destinado a promocionar el turismo hacia San Rafael.

Esta entidad está empeñada en una activa campaña que propende a crear un cuadro de mayores posibilidades en plano turístico al departamento y ha comenzado con la distribución de miles de tarjetas postales con atractivas vistas panorámicas de la ciudad y de los lagos lugareños.

El certamen que se difiere, contempla el pedido formulado por numerosos artistas que no han podido presentar sus trabajos con motivo de los festejos y las tradicionales vacaciones de esta época. Contempla la presentación hasta de dos trabajos o composiciones que reflejen los objetivos que persigue este certamen de contar con elementos apropiados para la impresión de obleas, calcomanías, estampillas, y que muestre o permitan promocionar el turismo hacia San Rafael, haciendo conocer sus bellezas o paisajes naturales, las obras que ha forjado la mano del hombre o la práctica de los deportes, especialmente de pesca y náuticos.

Hay tres premios y diploma. El primero de 6.000 pesos, el segundo de 3.000 y el tercero de 1.000; y tres menciones especiales. Los trabajos deberán enviarse a Pellegrini 47, San Rafael, hasta el 31 de enero.

Se recuerda que todo trabajo debe contener la leyenda siguiente: "Conozca San Rafael - Asociación Dirigentes de Ventas y Comercialización".

Presentación de poemas ilustrados

SAN RAFAEL. — El poeta local Wenceslao Martínez Medero ha presentado su plaqueta literaria Nº 3 que contiene cinco poemas, estando ilustrada también por el mismo autor.

El joven poeta sanrafaelino, estudiante de periodismo y libretista de radio, es colaborador de diarios y revistas del país. Ha participado en programas radiales y de televisión de carácter cultural como así en congresos y encuentros de poetas y escritores en distintos lugares del país. Asimismo ha expuesto poemas ilustrados y tiene inédita su primera muestra de dibujos y en poesía "Lejos de mi pueblo".

Políticas

Unión Cívica Radical

Línea Nacional. - SAN RAFAEL El Movimiento "Línea Nacional" de la Unión Cívica Radical de San Rafael ha dado una declaración en la que señala el profundo desagrado que han causado a los radicales, las declaraciones del doctor Alberto Day "que no sólo no compartimos sino que repudiamos".

La declaración afirma que "aunque invoca la representación del partido, al que no ha consultado, no habla en su nombre, desde que sólo representa a una minoría". Más adelante se afirma que "el doctor Day está en contra de la Línea Nacional, porque está en contra de la política resuelta por unanimidad por la Convención Nacional, que ejecuta el Comité Nacional y que conduce el doctor Ricardo Balbín. Encabeza otro grupo interno que se denomina Respeto Partidario. Esa es la razón de sus imprudentes declaraciones y de su actitud agresiva".

Al referirse luego a las declaraciones del mencionado dirigente se afirma que "la autoridad partidaria debe presidir el proceso interno con ecuanimidad, garantizando igualdad de condiciones para todos los sectores, con imparcialidad insospechable. No procede así quien confunde gobierno con partido, conducción con grupo interno. Quien está inspirado por ecuánime sentido democrático, declina la autoridad partidaria para terciar en la contienda interna como combatiente. No hacerlo es usar el poder al servicio del grupo, es correr con el caballo del comisario". Se refieren también a la actitud de Línea Nacional en la que se sostiene una política de respeto de las instituciones, de repudio a toda violencia, de paz, de convivencia, de diálogo entre los partidos y los sectores sociales buscando entre todas las grandes coincidencias, para alcanzar entre todos las soluciones de fondo a los grandes problemas nacionales. "Así será posible —agrega— el funcionamiento de la democracia y de las instituciones republicanas, sostenidas por las mayorías nacionales. Quienes no lo entienden, nos combaten".

Municipales

El Comisionado visitará los distritos. — SAN RAFAEL. — El comisionado municipal, señor César Masini, iniciando un programa de visitas a los distritos, se trasladará el lunes a la Villa 25 de Mayo, lugar donde intercambiara ideas con los vecinos y tomara conocimiento de sus necesidades. Por su parte el jefe de la Comuna se reunió con el secretario de Obras y Servicios Públicos, profesor Luis Favari, quien le informó sobre la visita que efectuara a los distritos de Jaime Prats, Real del Padre y Villa Atuel. El señor Masini se interesó por las necesidades y problemas existentes y dio directivas para agilizar la acción que desarrolla el municipio en esas zonas.

Reclamos de la Villa 25 de Mayo. — Vecinos de Villa 25 de Mayo entrevistaron al comisionado municipal, señor Masini, para exponerle problemas relacionados con iluminación y agua potable que se registran en ese sector. El comisionado dispuso de inmediato la afectación de personal municipal para los trabajos de instalación de columnas para alumbrado a gas de mercurio en distintos sectores de la villa y se procederá a la ampliación de piletas para posibilitar una mayor dotación de agua potable y la ampliación de este servicio a numerosos hogares que venían peticionando desde hace tiempo esta mejora.

La exclusión de un derecho en cementerios se gestiona. — La exclusión del pago de un derecho de servicio sobre terrenos, mausoleos y nichos, incluido en la Ordenanza Tributaria con vigencia en el presente ejercicio fiscal, ha sido gestionada por el comisionado municipal, señor César Masini, ante los organismos pertinentes de la Intervención Federal en Mendoza. El referido derecho había sido incluido en la Ordenanza Tributaria, en el artículo 185 del capítulo referido a cementerio.

Se reiniciarán trabajos de pavimentación. — **SAN RAFAEL.** — El comisionado municipal, señor César Masini, atendió numerosas audiencias, contándose entre ellas a representantes de Uniones Vecinales, que plantearon inquietudes y problemas. Con posterioridad visitó la planta de pavimentación municipal donde se interiorizó de la marcha de la misma y dispuso, a partir del lunes próximo, la reanudación de las tareas y pavimentación en arterias de la ciudad.

Obras y Servicios Públicos. — Personal de esta secretaría de la Municipalidad ha dispuesto la realización de tareas integrales de limpieza en el distrito Villa Atuel. También se ha dispuesto actualizar los convenios con la Dirección Provincial de Vialidad para continuar con la pavimentación asfáltica y se impulsará también, los trabajos de extensión de la red de agua potable. Se ha anunciado para el lunes, la iniciación de los trabajos de tendido de la carpeta asfáltica en la avenida Alberdi, desde San Martín a Patricias Mendocinas.

CRONICA POLICIAL

Se detuvo a una gavilla de asaltantes

LA PLATA, 19 (Télam). — Personal de la comisaría de Témperley detuvo al jefe, dos integrantes y cinco encubridores de una activa gavilla de asaltantes que tuvo participación en 41 hechos delictivos, cometidos en distintas localidades del Gran Buenos Aires, informo la policía.

Los detenidos fueron identificados como Mario Enrique Sayago, de 22 años —cabecilla de la banda—, Edgardo Ramón Vargas, (a) "Ego", de 21 y Jorge Guillermo Szequira, de 20.

Los encubridores resultaron ser Juan Carlos Piseira, de 35; Raúl Eduardo Cabanillas, de 44; Eduardo Sosa, de 33; Vitale Cnamuda, Polaco, de 45 y Nicolas Sauro, italiano, de 26 quienes adquirieron distintos objetos robados por la pandilla, conociendo su procedencia ilegal.

Continuan prófugos Carlos Cena y Enrique Reynoso. Otros dos delincuentes están detenidos desde el 9 de setiembre de 1975.

La gavilla participó en 41 hechos delictivos entre los que se cuentan asaltos a mano armada, robo de automotores, privación ilegal de la libertad y lesiones a damnificados que se resistieron a los atracos.

Con esos delitos, obtuvieron un botín de 3.000.000 de pesos, entre dinero en efectivo, joyas, automoviles, artículos del hogar, mercaderías varias y distintos objetos sustraídos a comerciantes, propietarios de fincas particulares, peatones, automovilistas y repartidores.

La policía continúa ahora las diligencias para esclarecer fehacientemente los hechos cometidos por la gavilla, al tiempo que procura dar caza a los maleantes prófugos.

Un hombre murió arrollado por un tren

En las vías del Ferrocarril General San Martín y calle Salta, de Las Heras, el tren Nº 96, con máquina Nº 6468, conducido por el ciudadano Eduardo Pagliero, que llevaba como acompañante a Raimundo Castro, que procedía de San Juan, arrolló al ciudadano Carlos Severo Segovia, argentino mayor de edad, jornalero, con residencia en San Martín s/n, Barrio Mathieu, Las Heras. La víctima que resultó con las dos piernas amputadas a la altura de la rodilla y con diversas lesiones, falleció en el acto. El cadáver fue remitido a la morgue judicial para la correspondiente necropsia.

Fue detenido un ladrón de motocicletas

Un ladrón de motocicletas fue detenido en una investigación llevada a cabo por personal de la Sección Robos y Hurtos de la Dirección de Investigaciones de la Unidad Regional Primera. El aprehendido es Juan Antonio Velazco, boliviano de 20 años, con domicilio en calle Marinos Argentinos 1565, Guaymallén, quien se confesó autor de varios hurtos de motocicletas estacionadas en distintos lugares de la ciudad.

Como consecuencia de la detención de Velazco, fueron secuestrados dos rodados: una Monza, cuadro 3052, motor número 653.338, tanque rojo y blanco, con cuadro rojo, ignorándose aún quién es su propietario, y una Zanella de 175cc modelo 1975, motor Z-175-4-6249, cuadro A-6535, de cuatro velocidades, color azul y sin chapa patente. Este último rodado pertenece a Félix Durán, boliviano, residente en Godoy Cruz 2760.

Por los resultados obtenidos en las investigaciones, la policía estima poder recuperar otras motocicletas sustraídas por Velazco, quien fue puesto a disposición del titular de la Quinta Fiscalía de Instrucción y Correccional.

Se realizó el sepelio del agente Cabeda

En el cementerio de Guaymallén fueron inhumados los restos del agente de policía Isaac Ramón Cabeda Heredia, que perdiera la vida al tratar de salvar a unos niños que fueron arrastrados por las aguas en el Canal Cacique Guaymallén, de lo que informáramos ampliamente en nuestra edición anterior. Por el acto de arrojo realizado, el sepelio se cumplió con las honras fúnebres reglamentarias.

El agente Cabeda Heredia, que había ingresado en la Policía de Mendoza el 1º de agosto de 1962, prestaba servicio en la Dirección de Tránsito. Por su correcto desempeño, había recibido numerosas felicitaciones, entre la ellas de las autoridades del colegio "Padre Vázquez", de Maipú, por la actuación que le cupo en el dictado de clases de educación vial a los alumnos del establecimiento. También fue felicitado, en forma colectiva, por haber integrado la patrulla de rescate que tuvo a cargo la localización de los restos de los andinistas Boggio y Páez, fallecidos en el Cordón del Plata.

San Luis

Durante la conferencia de prensa convocada por el coronel Miguel Angel Fernández Gez, a quien acompañan los tenientes coroneles López y Daract.

El Comando de Artillería 141 funciona en esta ciudad

SAN LUIS. — El Comando de Artillería 141 funciona en esta provincia, con sede en la ciudad capital. Así lo informó el coronel Miguel Angel Fernández Gez, en conferencia de prensa llevada a cabo en el Casino de Oficiales.

El comandante coronel Miguel Angel Fernández Gez, acompañado por los tenientes coroneles Guillermo Daract, jefe de la plana mayor del Comando y Raúl Benjamín López, oficial de personal y de logística, señaló que "el propósito de esta reunión es informar por intermedio de la prensa, de ustedes, a todo el pueblo de la provincia de San Luis, que desde el día 14, el Comando de Artillera 141 ha fijado su asiento aquí en San Luis, ciudad capital".

Luego agregó que "a partir de este momento este Comando ejerce la jefatura de la Guarnición San Luis, es decir, esta actividad que hasta hace poco tiempo la venía cumpliendo la única unidad que se encontraba en esta guarnición, era el GADA 141". "Consecuentemente este Comando será el nexo natural entre las autoridades civiles, eclesiásticas y la población en general con la fuerza Ejército".

Jurisdicción militar

Dijo el coronel Fernández Gez que la jurisdicción de este comando abarca toda la provincia de San Luis, salvo el sector militar que le compete a la V Brigada Aérea de Villa Mercedes".

Misiones

Aclaró seguidamente que las misiones que cumple este comando, pueden ser sintetizadas en tres: "La primera, o la más importante, es la capacitación de todos sus elementos integrantes en su rol específico de artillería. Es decir, capacitarlos técnicamente en la especialidad.

"La segunda misión importante, es el mantenimiento de la seguridad interna en todo el ámbito de la provincia" y finalmente una de las actividades de mayor contacto con la población es la conocida como "acción cívica", que esta vinculada con el apoyo a la comunidad".

En el primer contacto con la prensa, los jefes militares dieron luego detalles de actividades que desarrollan las Fuerzas Armadas y se conversó sobre temas generales.

ESPACIO DE PUBLICIDAD

Oración al Espíritu Santo

Espíritu Santo, Tú que me aclaras todo, que iluminas todos los caminos para que yo alcance mi ideal. Tú que me das el don divino de perdonar y olvidar el mal que me hacen y que en todos los instantes de mi vida estás conmigo, yo quiero en este corto diálogo, agradecerte por todos y confirmar una vez más que nunca quiero separarme de Tí, por mayor que sea la ilusión material. Deseo estar contigo y todos mis seres queridos en la gloria perpetua.

Gracias por tu misericordia para conmigo y los mios. (La persona deberá rezar esta oración tres días seguidos sin decir el pedido. Dentro de tres días será alcanzada la gracia por más difícil que sea. Publicar en cuanto se reciba la gracia).

Gracias por el favor recibido.

Chola
20|1|C|330|20|1

¡Gracias! Espíritu Santo
POR LA GRACIA CONCEDIDA
M. M. G.
201|F|50332|20|1

¡Gracias! Espíritu Santo
POR LAS GRACIAS RECIBIDAS
María E.
20|1|C|102|20|1

¡Gracias! Espíritu Santo
POR FAVOR RECIBIDO
Juanita
20|1|C|094|20|1

¡Gracias! Espíritu Santo
POR LA GRACIA CONCEDIDA
M. R. B. - E. L. de P.
20|1|C|103|20|1

¡Gracias! Espíritu Santo
POR LA GRACIA CONCEDIDA
Ñ. I.
20|1|C|057|20|1

¡Gracias! Espíritu Santo
POR EL FAVOR RECIBIDO
J. F. L.
20|1|C|091|20|1

¡Gracias! Espíritu Santo
POR LAS GRACIAS RECIBIDAS
E. L. de P.
20|1|C|103|20|1

¡Gracias! Espíritu Santo
POR LA GRACIA CONCEDIDA
M. A. P.
20|1|C|163|20|1

Oración al Espíritu Santo

Espíritu Santo. Tú que me aclaras todo, que iluminas todos los caminos para que yo alcance mi ideal. Tú que me das el don divino de perdonar y olvidar el mal que me hacen y que en todos los instantes de mi vida estás conmigo, yo quiero en este corto diálogo, agradecerte por todos y confirmar una vez más que nunca quiero separarme de Tí, por mayor que sea la ilusión material. Deseo estar contigo y todos mis seres queridos en la gloria perpetua.

Gracias por tu misericordia para conmigo y los mios. (La persona deberá rezar esta oración tres días seguidos sin decir el pedido. Dentro de tres días será alcanzada la gracia por más difícil que sea. Publicar en cuanto se reciba la gracia).

Gracias por el favor recibido.

LELA
20|1|C|191|20|1

¡Gracias! Espíritu Santo
POR EL FAVOR RECIBIDO
E. M. y R. M.
21|1|C|320|21|1

¡Gracias! Espíritu Santo
POR FAVORES RECIBIDOS
Aída
20|1|C|225|20|1

¡Gracias! Espíritu Santo
POR EL FAVOR CONCEDIDO
M. T.
20|1|C|157|20|1

¡Gracias! Espíritu Santo
POR LA GRACIA CONCEDIDA
C. de F.
20|1|C|158|20|1

¡Gracias! Espíritu Santo
POR LAS GRACIAS RECIBIDAS
H. R.
20|1|C|121|20|1

¡Gracias! ESPIRITU SANTO
POR LA GRACIA CONCEDIDA
QUELA
20|1|C|125|20|1

¡Gracias! Espíritu Santo
POR EL FAVOR RECIBIDO
L. R. L.
20|1|C|129|20|1

¡Gracias! Espíritu Santo
POR LA GRACIA RECIBIDA
E. S. de F.
20|1|C|146|20|1

TOLDOS DE ALUMINIO

CUYO
• TRABAJOS GARANTIDOS
• ENTREGA INMEDIATA
• FINANCIACION
NO COMPRE SIN CONSULTAR
BELGRANO 1286 - TEL. 220217-G.CRUZ

ECONOMICE CONSTRUYENDO
CON PLANCHAS ENREJILLADAS
DEXION
Entrepisos - Peldaños
Estanterías y mil usos más
PIDA ASESORAMIENTO

Fabrica FLORCALDE S.A.
Distribuidor zona Cuyo
ESCAMET
San Martín 3439
Ciudad
Tel 254654

ARTESANIA
VIÑA DEL MAR

MUEBLES RUSTICOS CHILENOS
ARTESANIA EN MUEBLES Y DECORACIONES
DISEÑOS EXCLUSIVOS PRECIOS DE FABRICA
Espejo 33 (A la Av. San Martín, A.U. 1300)
Las Heras

Con ventilación cruzada la casa chica es fresca

En esta serie de notas destinadas a ayudar con sugerencias a mejor vivir en los pocos metros cuadrados de la vivienda reducida, destacamos la importancia de los muebles y el equipamiento en general. El mueble, especialmente diseñado, o de serie, puede, en ocasiones, incluso corregir limitaciones de diseño arquitectónico, cuando éste careció de imaginación o se encontró atado a problemas originados en la forma y aprovechamiento del terreno.

Sin embargo este recurso no tendrá validez para proporcionarle ventilación cruzada, si la casa carece de ella. Y es un detalle muy importante en la vivienda pequeña.

En estos días en que el verano se manifiesta con jornadas bochornosas, sofocantes, con elevado índice de humedad ambiental, es corriente oir las quejas de quienes viven en un moderno, pero muy pequeño departamento adquirido en propiedad horizontal, o en una casa de los nuevos barrios que se construyen con ayuda y exigencias técnicas del estado.

En el primer caso, el problema generalmente se origina en la imposibilidad de una eficiente ventilación; en el segundo, se agrega además la deficiente aislación térmica de los techos, la que para ambientes de tan escasa altura, debe ser técnicamente rigurosa.

Todos estos factores son de escasa importancia en la casa de grandes dimensiones y muchas estancias, ya que es posible sumar la propia circulación a la del aire. A toda hora encontraremos el lugar fresco de la casa. En cambio en la vivienda chica ello no es posible.

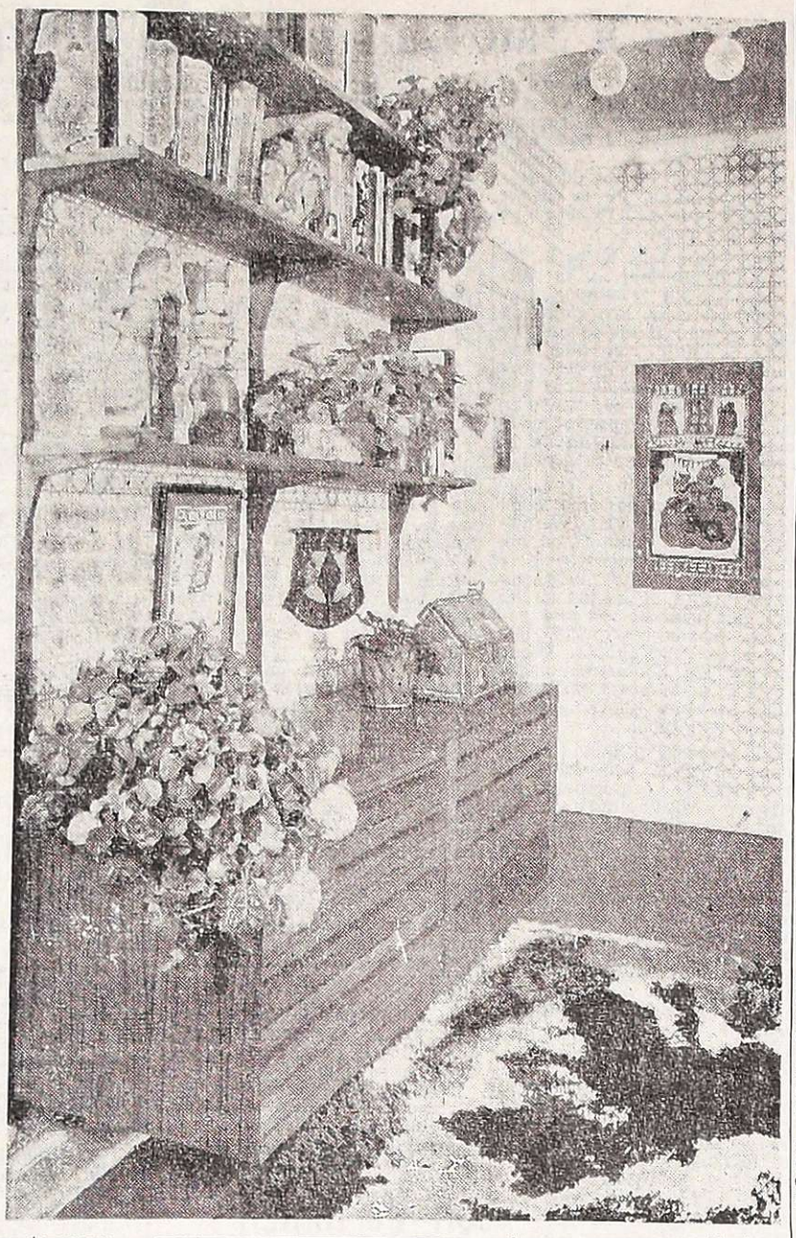

La presencia inevitable de un largo y angosto hall de ingreso puede aprovecharse perfectamente con decorativas estanterías para libros, plantas o pequeños objetos de uso práctico o no. Debe conservarse únicamente el espacio indispensable a la circulación.

Vivimos en una zona que se caracteriza por temperatura extremas, tanto en invierno como en verano, con poca brisa, pero con una enorme prevalencia de cielo totalmente despejado. Esto determina un marcado descenso de la temperatura durante la noche, que todos sabemos muy bien aprovechar para disipar el calor acumulado en el interior. Pero ello resulta imposible si no se puede establecer una mínima corriente de aire.

Afortunadamente en la actualidad la industria de la refrigeración nos proporciona eficientes y compactos acondicionadores de aire, que resultan precisamente ideales en los ambientes de tamaño reducido. Pero, claro está, estos artefactos cuestan dinero y además consumen mucha corriente eléctrica, razón por la cual todavía no están al alcance fácil de todos los presupuestos. Quizás lo más conveniente sea sumarlo a priori al costo de la obra. Estoes conveniente incluso por detalles de mejor funcionamiento de la casa, ya que no siempre resulta tarea simple encontrarle ubicación adecuada y conveniente en una estancia totalmente equipada.

Pensamos que la construcción de viviendas marcha hacia un tecnicismo total y que en consecuencia el aire acondicionado central llegará a ser tan común como el agua corriente y la luz eléctrica. Para la vivienda chica, en edificios compactados, es ya casi indispensable.

Por ahora queda el recurso señalado, que es el de agregar el equipo individual. Y además, cuidar que el proyecto contemple la existencia de una buena ventilación cruzada, porque con ella —salvo días destacables— contaremos con una casa muy acogedora y agradable. Nos atrevemos a decir que este detalle de la ventilación, generalmente ni siquiera tenido en cuenta cuando se elige un departamento, es a la postre uno de los más importante. Incluso vale la pena sacrificar algún pequeño toquesito estético para contar con él.

Para ello el arquitecto tiene a mano mil recursos válidos, como las aberturas cenitales, para citar un sólo ejemplo muy eficaz y muy olvidado.

En el departamento porteño que presentamos en la nota anterior, la ventilación total para la casa ha sido asegurada volcando tres ambientes sobre el exterior —a la calle— y los otros sobre un generoso patio interior, ubicados en planta en forma tal que el aire circule fácilmente siguiendo el movimiento de la misma circulación de los moradores.

En el cuarto de baño la ventilación puede ser cruzada dentro del mismo, ya que se establece entre la ventana alta que da a la calle y el respiradero fijo ubicado cenitalmente en la pared opuesta. En esta forma la renovación del aire en un pequeño cuarto puede ser continua o no, con sólo abrir o cerrar la ventana.

Son detalles dictados por la gran experiencia alcanzada viviendo en una ciudad de elevado hacinamiento y clima sumamente húmedo, que el profesional proporciona como solución en beneficio del usuario.

vivienda y Confort

ECONOMICE CONSTRUYENDO UD. MISMO
CON ANGULOS RANURADOS
DEXION
y arme lo que necesite: Casillas, Cobertizos Estanterías, Escaleras Estanterías Pesadas, Racks y Mil Ideas más.
Pida Asesoramiento.
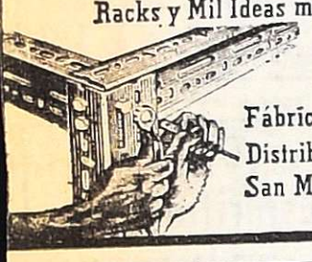
Fábrica FLORCALDE S.A.
Distribuidor Zona Cuyo ESCAMET
San Martín 3439 - Cdad. Tel. 254654

FABRICA DE PLACARES
PLACARTEC
•MAS ECONOMICOS
•A SU MEDIDA •MAS CALIDAD
ASESORAMIENTO TECNICO A DOMICILIO
Tel. 252193
ENTRE RIOS 73 - 2º PISO-18

parquet
PEDRO BAJDA e HIJOS
ROBLE - VIRARO - FRESNO
ALGARROBO
GUATAMBU
BENAVENTE 4325 — VILLA NUEVA
GUAYMALLEN - TELEFONO 261627

Alegría en la cocina con esta novedad absoluta!
la nueva mesada
MESAFORM
Modelada en una sola pieza con laminado especial FORMICA
LA HORA en amoblamientos para cocina
OMEGA
AMOBLAMIENTOS INTEGRALES PARA COCINA
SAN JUAN 898 esq. ALEM - MENDOZA

CORTINAS DE MADERA
VIÑA DEL MAR
TEJIDAS EN MADERA DE ALERCE
SEPARADORES DE AMBIENTES
VENTANALES, PLACARES, ETC.
• NOVEDAD EN ARGENTINA
• PIDA UN VENDEDOR A:
Industrias de tejidos de madera "VIÑA del MAR"
LAS HERAS 554 - TEL. 253510 - MZA.
20|1|C|169|20|1

GABI REVESTIMIENTOS
Tiene lo que Ud. necesita en:
PISOS: Cerámicos, goma, alfombras y parquet
AZULEJOS: decorados con modelos propios
REVESTIMIENTOS: Vinílicos, madera, metal y Glasiris
PUERTAS PLAGADIZAS | GRIFERIA ARTESANAL
CIELORRASOS | CORTINAS
Vea exposición en
PATRICIAS MENDOCINAS 911 - T.E. 292087 - MENDOZA

• CARRETILLAS
• PALAS
• BALDES
• CANASTOS
• HORMIGONERAS
MAQUINARIAS Y HERRAMIENTAS para la CONSTRUCCION
Precios especiales a empresas constructoras y revendedores
SOMECA s.a.
SOCIEDAD MENDOCINA DE CALES Y AFINES
URQUIZA 357 TEL. 250158
MENDOZA

ALGO NUEVO BAJO LA LLUVIA Y EL SOL

Vizcaíno
TOLDOS DE ALUMINIO
• TOLDOS PLEGADIZOS DE ALETA REGULABLE (PATENTADO)
• TOLDOS FIJOS DE ALETA REGULABLE
METALURGICA CANO
RECONQUISTA 1350 - V. HIPODROMO, G. CRUZ
Tel. 223725 (Esq. Paso de los Andes al 500)

TECHOS
HUMEDAD.? GOTERAS? FILTRACIONES?
ASESORAMIENTO TECNICO
Pinturería ROJAS HNOS. S.R.L.
9 de Julio esq. Godoy Cruz

cedro
• MADERAS MISIONERAS
• PINO PARANA
• TERCIADOS
• MACHIMBRES — ZOCALOS
• LAMINADO DECOR
• AGLOMERADO PANELCO
• CHAPAS MIGUET
• ADHESIVOS
GIRO S.A.
AYACUCHO 168
Tel. 217377
MENDOZA

MOSAISTAS-EMPRESAS CONSTRUCTORAS:
Prensas "Tamburini", Prensas para balancín, Prensas con base. Hormas de acero c. chanfles, Pulidoras automaticas, de piso, de brazo, zocaleras, vibradoras, cortadoras de mosaicos, orilleras de pisos, guillotinas "Boggio".
REPRESENTANTE JOSE W. STIMOLO
BELTRAN 981 GODOY CRUZ MZA.
FINANCIACION ENTREGA INMEDIATA

EN SU CASA HAY FANTASMAS?
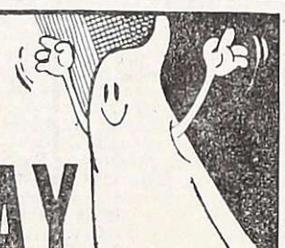
No, pero hay humedad
Para el FANTASMA de la HUMEDAD
TECHO PLAST
FACIL COLOCACION
BASE ASFALTICA
RESISTE CAMBIOS BRUSCOS DE TEMPERATURA
FLEXIBLE (Tiene memoria elástica)
SOLUBLE AL AGUA.
SOLICITE ASESORAMIENTO EN
SUCESORES DE
CARMELO MALIZIA
AVENIDA BANDERA DE LOS ANDES 1736
TEL. 260100 - SAN JOSE - GUAYMALLEN
20|1|F|50225|20|1

Julio Iglesias filmará en la isla de Pascua

SANTIAGO DE CHILE, enero (Especial). — El cantante español Julio Iglesias, intérprete central del film "La vida sigue igual", rodará una película para la televisión española en la isla de Pascua, posesión chilena situada en medio del océano Pacífico y famoso lugar turístico.

Así lo informó el influyente diario de la capital "El Mercurio", asegurando que fue el propio Iglesias, que ha tenido gran éxito en Buenos Aires, quien había solicitado que la filmación se efectuara en la mencionada isla.

El periódico indicó también que el film será un completo show en el que participarán otros artistas. La filmación se realizará entre el 25 de este mes y el 6 de febrero y luego proseguirán las tomas en Tahití.

Secuestraron la última obra de Paolo Pasolini

MILAN, Enero. (Especial). — El último film del famoso director cinematográfico italiano Pier Paolo Pasolini, que fuera asesinado hace algunos meses fue secuestrado judicialmente en Milán, a dos días de su estreno y tras una encarnizada polémica, por haber sido rechazado inicialmente por la censura.

Se trata de "Saló o las ciento venite jornadas de Sodoma". El juez Roccantonio D'Amelio ordenó su secuestro a raíz de las denuncias presentadas contra la película por numerosos ciudadanos, casi todos coincidentes en que se trata de delito de obscenidad y atentado al pudor.

También presentó una denuncia la Asociación Nacional de Alpinos, pues considera la entidad como "uso blasfemo" el que se hace en la realización de Pasolini de un himno de los alpinos, al constituir el fondo musical de "ejercicios eróticos".

Luego del secuestro se realizará con carácter sumarísimo el juicio y deberán comparecer, el desaparecido Pasolini, el productor y el distribuidor.

Gene Wilder en un nuevo film cómico

HOLLYWOOD, enero. (Especial). — Gene Wilder, el actor que hizo el papel principal en "El joven Frankenstein", la sátira al conocido personaje de Mary Shelley en la realización de Mel Brooks, protagonizará ahora un nuevo relato cómico, cuyo rodaje se iniciará en este mes.

El título será "Super chief" y es la historia de un escritor de éxito que, para descansar, decide tomar un tren que lo llevará de Los Angeles a Chicago.

Durante el viaje, en lugar del descanso que procura, el escritor pasará por una serie de enredos con actrices de Hollywood, las que intervendrán en pequeños papeles en el film de referencia.

La dirección ha sido confiada a Arthur Hiller sobre la base de un argumento y guión de Colin Higgins. Por otra parte, Gene Wilder hace poco terminó de rodar su primera película en calidad de director, en Inglaterra. Se trata de "The adventure of Sherlock Holmes'smarter brother", cuyo argumento e interpretación central corresponden al propio Wilder.

TRUDY *por Jerry Marcus*

—¡Eh, mamá! ¿Dónde va el viento cuando no sopla?

"D'Artagnan, el intrépido", dibujos animados franceses

Se anuncia para pronto el estreno de "D'Artagnan, el intrépido", dibujos animados de origen francés en eastmancolor y pantalla ancha, con doblaje en castellano.

Según se nos anuncia, la historia del héroe está escrupulosamente narrada según la versión de su autor, Alejandro Dumas. Las únicas modificaciones introducidas son las del espadachín Gascón. Su amor no es la señora de Bonacieux, como en el libro, sino la señorita Constance, hija del posadero. Por otra parte, el joven aspirante al selecto batallón de la guardia real dispone de un búho, que es su mascota.

La aventura, como se sabe, consiste en el rescate de dos herretes que faltan a un collar que la reina debe lucir en una fiesta para probar a su marido que lo tiene ella, y no están en poder del noble inglés que ella secretamente ama. Los Tres Mosqueteros serán los encargados de devolver los herretes a la reina Ana, antes de la fiesta y para disipar la intriga del cardenal Richelieu.

La dirección fue ejercida por John Alas, con música de Michel Polnareff.

"El inquilino" está rodando R. Polanski

PARIS, enero, (Especial). — Roman Polanski, el realizador de "La danza de los vampiros", "El cuchillo bajo el agua", "El bebé de Rosemary" y "Barrio Chino" está rodando en París "The tenant", "El inquilino", para el sello Paramount.

Al igual que en films anteriores, Polanski se ha reservado para él un pequeño rol. Interpretará a un joven que se cree perseguido por sus vecinos. El guión fue confeccionado por el propio realizador en colaboración con Gerard Brach y se basaron en el relato del escritor francés Roland Topor "La lacataire chimerique" ("La inquilina quimérica").

Notas Sociales

Casamientos

El arzobispo de Mendoza, monseñor Olimpo Santiago Maresma, bendecirá el casamiento de la señorita María Patricia Soler Corvalán y el señor José Antonio Santos Ruano, el 6 de febrero, a las 21.30, en la parroquia del Inmaculado Corazón de María. Actuarán como padrinos por la novia, el doctor Julio E. Soler Miralles y su señora María Aurelia Corvalán Nanclares y por el novio, el señor Oscar G. Santos y su señora, Asunción Ruano. Testificarán esta ceremonia la señora Mónica Beatriz Soler Corvalán de Carrillo y el señor Eduardo Jesús Rovere, y el acto civil, la señorita Silvia Susana Avogadro y el señor Félix Eduardo Soler Corvalán.

—En la parroquia San Miguel Arcángel quedará consagrado el viernes, a las 20, el matrimonio de la señorita Cecilia Florencia Figueredo y el señor Francisco Alberto Micolau. Intervendrán como padrinos los señores Jorge Alberto Figueredo y su señora Francisca Lomoro y Francisco Javier Micolau y su señora, Aracelis Alvarez.

Demostraciones

Con motivo de celebrar un acontecimiento íntimo el doctor Carlos Héctor Bosshardt y su señora Alicia Arubeto Godoy, un grupo de sus amigos los agasajaron con una comida en la residencia del ingeniero Omar Martínez Risso y de su señora Beatriz García.

—Para despedir de la vida de soltera a la señorita Marta Alicia Ortega Morán, la señora María del Rosario García de Ortega y la señorita Raquel Aguirre García le reunieron a sus amigas en un cóctel.

Misas impetratorias

Mañana, a las 20.30, en la capilla del Colegio María Auxiliadora, se oficiará una misa para pedir por la felicidad de la señorita Marta Alicia Ortega Morán y del señor Elías Lucio Arancio Sosa. El oficio ha sido pedido por las señoras María del Rosario García de Ortega y María Cristina Ortega de Palma, y hoy, a las 20.30, en la capilla del Colegio María Auxiliadora, se rezará otra misa por igual motivo, ofrecida por las señoras Graciela Corvalán de Vera y Alma Vera de Ruiz.

Enfermos

Fue operada con resultado satisfactorio la señora María Luisa Ghigliani Ortega de Obeso.

Viajeros

De Chile el doctor Silvestri Peña y Lillo, su señora Margarita Calderón y sus nietos Carlos Ignacio y Luis Pablo; el señor Pedro Peña y Lillo y su señora María Antonieta Ruiz Villanueva.

—De Buenos Aires el doctor Luis Eduardo Sarmiento García y su señora Elena Rodríguez.

—De Necochea el señor Romeo Maestri y su señora América Monti.

—A Necochea el ingeniero Ruben F. Maestri, su señora Elsa Gladys Serra y sus hijos Cecilia, Luis y Eduardo.

—A Córdoba, el señor Miguel Aníbal Villegas Leiva y su señora, Georgina Marcó.

—De San Luis, la señora Eulalia López de Saá Zarandón.

—A las Sierras de Córdoba y La Rioja, el ingeniero Miguel Angel Garrotty y su señora, María Liliana Jaimes Calderón.

—A Punta del Este, las señoras Haydée Bousoño de Torres, María de las Mercedes Torres de Cerutti y su hija Carolina Mercedes.

—De Mar del Plata, el señor José Tahan, su señora, Nidia Caetano y sus hijos; las señoritas Ana María y Mabel Caetano.

—A Córdoba, el señor Marco Tulio Jaimes Vocos.

—A Punta del Este, el señor Edgardo Elkin.

Misas y funerales

Se oficiarán misas:

Hoy, a las 20, en la parroquia de Nuestra Señora del Perpetuo Socorro, de Chacras de Coria, por las almas de la señora Mercedes Jáuregui de García Lorenzana y del joven Pablo Decúrgez García Lorenzana, ofrecida por las señoras Elena Zara de Decúrgez y Carmen Usandivaras de Calle.

—Mañana, a las 20, en la parroquia de San Agustín, por el alma de la señora Magdalena Vai de Chichisola.

—Hoy, a las 19, en la capilla del cementerio de la Capital, por el alma del señor Benedicto José Simón.

La Bodega del Gato
•HOY CENA
RESERVAS a los Tels. 262773 - 262775
Av. de ACCESO y URQUIZA VILLA NUEVA

BUENAS NOTICIAS
El mal humor suele producirse a consecuencia del exceso de calor. Y el exceso de calor se contrarresta —chocolate por la noticia— con un buen helado casero. Perogrullo le aconseja el: INSTANTANEO CASERO "TORRAICO" - No hay nada mejor ni más rico. Todos los gustos. A. Calle 42. Dorrego y supermercados.
6|1|F|38800|29|1|A

Restaurante "LA POSTA"
Empanadas - Pollos - Chivitos
Parrillada
SAN MARTIN 1297, G. CRUZ
16|1|F|41955|22|1

SALUDA AL PUEBLO Y TURISMO DE MENDOZA
CREACIONES FM
e invita a conocer su colección de ROPA DE CUERO, GAMUZAS y GAMULANES - Directamente de Fábrica al público. Precios sin competencia.
Ver: RIOJA 510 - MOTEL DEMO
20|1|C|149|20|1

CINES Y TEATROS

CENTRO

AVENIDA - Hoy, de 14,15 a 24: "DOCE DEL PATIBULO" y "LA TARANTULA DEL VIENTRE NEGRO".

AMERICA - Hoy, de 14 a 24 hs.: "EL CIUDADANO SE REBELA" y "DEMASIADO RIESGO PARA UN SOLO HOMBRE".

CENTER - Hoy, de 14 a 24 hs.: "INFIERNO EN LA TORRE" y "VARIEDADES".

CINEMA - Hoy Cont. de 14 a 24 hs.: "EL PRINCIPITO" y "AVENTURAS DEL OSITO PANDA"

CONDOR - Hoy de 14 a 24 hs.: "LA VIDA SIGUE IGUAL" y "MARIA".

CITY - Cerrado por vacaciones.

LUXOR - Hoy Cont. de 14 a 24 hs.: "EL HIJO DEL ZORRO" technicolor y "BUEN FUNERAL AMIGO, YO PAGO".

LAVALLE - Hoy de 14, a 24 hs. "PERFUME DE MUJER" y "JUANITA NALGAS DE ORO".

OPERA - Hoy, de 14.15 a 24 hs.: "JOE Y MARGARITO" y "EL GRAN BUSTER KEATON".

PREMIER - Hoy, de 14 a 24 hs.. "INFIERNO EN LA TORRE" y "VARIEDADES"

REX - Hoy de 13,45 a 24 hs.: "ROLLERBALL" y "COMANDO DEL SINDICATO".

ROXY - Hoy, de 14 a 24 hs.: "INFIERNO EN LA TORRE". "Variedades"

Autocine BROADWAY - HOY 21.30 hs.: "Operación Yakuza" y "El oso y la muñeca".

EL CERRO Cine Auto - HOY 21.30 hs.: "El carnaval de las águilas" y "Molino negro".

GODOY CRUZ

CEC - HOY 21.45 hs.: "Si se calla el cantor". (Variedades). y "Los Chiflados dan el golpe".

SPORTSMAN - Hoy 21.30 hs.: "Helga" y "Proceso a la monja de Monza".

PALMIRA

COLON - Hoy 21.30 hs. "Un árbol de hojas rosas" y "Un loco lindo en apuro".

SAN MARTIN

CERVANTES - Hoy 21.45 hs.: "Travesuras de una bruja" y "Los hijos del capitán Grant".

MAYO - Hoy 21.45 hs.: "Vuelven los perros de la banda" y "Donde fue a parar la 7ma. brigada".

MONUMENTAL - Hoy 21.30 hs.: "Sexo loco" y "Borzalinto y Cía"

RIVADAVIA

DUCAL - Hoy 21.30 hs.: "Tratamiento diabólico" y "Comandos".

SAN RAFAEL

IDEAL - Hoy Cont. 14 a 24 hs.: "Los mercenarios" y "Como robar el mundo".

PALABRAS CRUZADAS

por HOMERO ALFARO

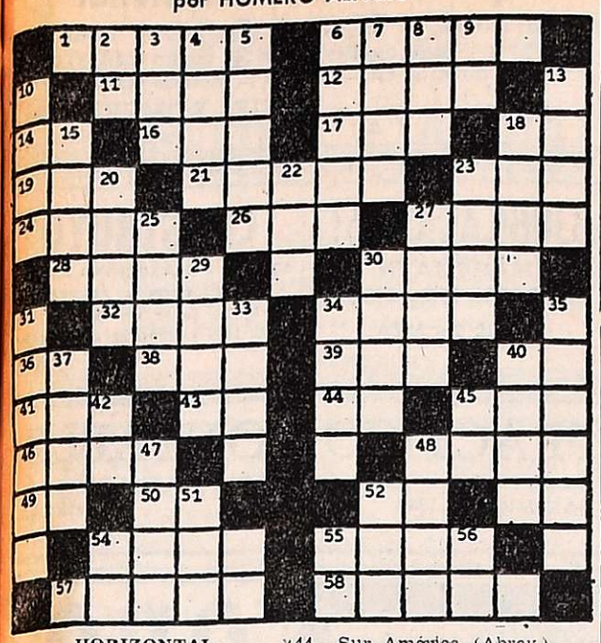

HORIZONTAL

1. Guarida de las fieras.
6. Aprisco.
11. Bebe, ingiere.
12. Rezar.
14. El, en francés.
16. Artículo.
17. Océano.
18. Del verbo haber.
19. A nivel.
21. Advertir.
23. Del verbo poner.
24. Río de Alemania.
26. Pronombre posesivo.
27. Número.
28. Ocalo.
30. Hoguera.
32. En la obra o en el texto.
34. Delicado, delgado.
36. Terminación verbal.
38. Letra.
39. Cerveza ligera inglesa.
40. Letra.
41. Pronombre posesivo.
43. Prefijo.
44. Sur América (Abrev.).
45. Alimento cotidiano.
46. Ciudad de Arabia.
48. Corpulencia.
49. Artículo.
50. El, en francés.
52. Afirmación.
53. Antigua lengua de Provenza.
54. Los años que uno tiene.
55. Destino.
57. Cuerpo simple, gaseoso a la temperatura de color amarillo verdoso.
58. Decreto del zar.

VERTICAL

2. Do, antiguamente.
3. Ponchera.
4. Teame.
5. Cansados.
6. Obtusas.
7. Formar eras.
8. Otorgar.
9. Venir.
10. Disparo.
13. Inane.
15. Costado.
18. Sesenta minutos.
20. Arida.
22. Tela para hacer velos.
23. Especie de manzano.
25. Tabaco en polvo.
27. Cinematógrafo, apócope.
29. Espejo.
30. Recipiente de piedra donde cae el agua.
31. Parte de una flor.
33. Parte de la mano.
34. Aspecto.
35. Muere.
37. Tosco.
40. Dialecto de los gitanos.
42. Del verbo ser.
45. Río de Italia.
47. Lecho de las aves.
48. Yacimiento mineral.
51. Hogar.
52. Palabra que se usa en impresos para indicar que se copia textualmente.
54. Pronombre.
55. Pronombre posesivo.
56. Pronombre.

(La solución en la última pág.)

(Solución en la última página)

Aunque Ud. No Lo Crea de Ripley®

EL MÁS PROPENSO A ACCIDENTES

JOHN FOARD (1830-1910) de Londres, SE FRACTURÓ UNA DE SUS PIERNAS CADA AÑO DURANTE SUS 50 ÚLTIMOS AÑOS DE VIDA.

EDIFICIO QUE COSTÓ MENOS QUE LO CALCULADO

EL "EMPIRE STATE" en Nueva York, SE TERMINÓ EN 1931 A UN COSTO DE CASI 41 MILLONES DE DÓLARES 9 MILLONES MENOS QUE LO QUE SE HABÍA CALCULADO.

Derechos Reservados. © King Features Syndicate, Inc. 1975, World rights reserved.

La MARGARITA "rottnest" SOLAMENTE PUEDE HALLARSE EN LA ISLA AUSTRALIANA DE ESE NOMBRE.

8-11

RATON MICKEY por WALT DISNEY

EL PATO DONALD por WALT DISNEY

QUINTIN por BOB WEBER

GUIA PROFESIONAL

MEDICOS

VARICES

Dr. SPINETTA REGUERO
Várices - Trat. no operatorio por electro fulguración. Cirugía Espec. España. Turnos: Junín 213. Barrio Bombal. Tel. 244111. Pte.

GARGANTA, NARIZ Y OIDO

Dr. LUIS E. MONETTI
10-12 - 18-21 horas, 9 de Julio 1050. Tel. 249323. Particular teléfono 246661. 31|12|F|Pte.

Dr. RAUL JOSE BONSANGUE
GARGANTA - NARIZ - OIDOS
Turnos teléfonos 258555 y 262630. 25 de Mayo 1413. 10|5|Pte.|A.

CIRUGIA ESTETICA

Dr. ENRIQUE VELASCO
Cirugía estética, plástica reparadora. Lunes, miércoles y viernes, de 17 a 20 horas. Rioja 1153. Tel. 244606. 1|12|F|58682|Pte.

Dr. HUGO SALOMON
Unicamente Cirugía estética funcional de nariz. Clínica Godoy Cruz, Godoy Cruz 333. Teléfonos 215951 y 215952. Mutuales. 10|1|F|Pte.|D.

Dr. J. SANANES
Jefe de servicio Sala 1 Hospital Emilio Civit. Cirugía de nariz, mamas, adiposidades, injertos, quemados. Pedir turno. P. B. Palacios 1260 (Ituzaingó). T. 257319-251391. 7|3 F|Pte.|D

ESPECIALISTAS DE LA PIEL

Dr. ALBERTO J. GRINBERG
Enfermedades de la piel. Alergia dermatológica. Horario: lunes a viernes, 17 a 21 hs. Sarmiento 777 Mendoza. 15|7|F|75872 Pte.

ALBERTO TORRES CORTIJO
Médico becario Univ. Madrid. Emilio Civit 43. 1er. Piso. Turnos de tarde al Tel. 255760. 21|11|F|Pte.

ASMA Y ALERGIA

Dr. LUIS BROITMAN
ASMA - ALERGIA
Patricias Mendocinas 634. Planta baja. Local 9. Tel. 249907. Se atienden mutuales. 4|6|F|65875|Pte.|A.

CLINICA DE ALERGIA
Dr. BOUERI
Dr. SALOMON BOUERI
Dr. ARNALDO BOERO
Dr. EDUARDO PENA
Corrientes 39 - Teléfono 251591 Pedir turno. 2|9|F|87791|Pte.|A.

OCULISTAS

Dr. ZALDIVAR
Dra. MISTELI
Nueva dirección: Av. Emilio Civit 685. Ciudad. Tels. 257000 - 257100
14|1|F|Pte

Dr. ALVAREZ NOQUE
SOLICITAR TURNO
Enfermedades y cirugía de ojos. Mitre 896 - Tels.: 241805 - 241324 - 241443. 4|6|F|Pte.

Dr. M. MARCHEVSKY
OCULISTA
Consultas de 11 a 12.30 y de 16 a 20 hs. Rioja 1130, Tel. 247996. 25|9|F|94036|Pte.

CLINICA DE OJOS
Atendida por
16 Médicos Oftalmólogos y 6 Auxiliares Técnicos Universitarios
Consultorio externo de 8 a 21 hs. Guardias permanentes. Cirugía e internación. Atención de particulares y Mutualidades, Av. España 888, Teléf. 248856. 18|3|F|42513|Pte.

REUMATISMO

Dr. RICARDO BARCENILLA
Rivadavia 578 - Planta Baja - Dpto. 5 - Ciudad. - Turnos 17 a 20.30 hs. - Teléfonos 292020 - 221910 27|2|F|Pte.

Dr. MANUEL MENA
Reumatólogo - Enfermedades de columna vertebral, brazos doloridos, ciática. Atiende de 15 a 20 hs. Buenos Aires 226. Lunes a sábados. 20|3|F|Pte.

Dr. JULIO F. SANCHEZ
Doctor en medicina (Esp. en Europa). Reumatología, ortopedia y traumatología. Rivadavia 141, Tel. 291994. 2|11|F|23600|Pte

CENTRO REUMATOLOGIA
Infanta M. de San Martín 56, 4º P. (detrás Correo Central). - Turno tarde - Tel. 240917. - Mtuales. 14|1|F|41196|Pte.

ODONTOLOGIA

VICTOR M. PICCIONE
Doctor en odontología. Cirugía de boca y huesos de la cara. Martes y jueves, Sanatorio Policlínico de Cuyo. Tel. 243000. Part. 255547. 1|2|F|Pte.

BIOQUIMICOS

LABORATORIO ANALISIS CLINICOS - ESPECIALIDADES
Dra. MIRA PIENIEK
Dra. CRISTINA CAMPOY
— MUTUALES —
RIOJA 1856 - TELEFONO 250237
16|1|C|563|12|2

RADIOLOGIA

Dres. RICARDO HORENSTEIN
MARTHA G. de HORENSTEIN
Radiografía - Radioterapia. Colón 185, 8º Piso - Teléf. 242747 - Particular: 245906. 28|8|F|86771|Pte.|A

PARTERAS

ESTHER C. DE SANANES
Partera nacional. Diariamente de 10 a 20 hs. Solicitar turno, Pedro B. Palacios 1260 (Ituzaingó) entre Catamarca y Lavalle. Teléfs. 257319 y 251391. 7|4|F|Pte.|D.

CELINA E. M. DE ARNEDO
PARTERA NACIONAL
Catamarca 585, Ciudad, T. 242388. Pedir turno. 29|F|99490|Pte.

J. DELIA SANCHEZ GOMEZ
OBSTETRICA NACIONAL
Atiende de 15 a 17 horas, menos sábados Rivadavia 634. Tel. 241019. 6|12|F|Pte.

LIDIA M. de CUARTAS
PARTERA
25 de Mayo 770, Mendoza, Teléfono 247223. 11|10|F|Pte.

AVISOS CLASIFICADOS

Compra y Venta de Propiedades

AA - PROPIETARIOS que deseen vender su propiedad Provivienda asegura venta rápida y ventajosa. Solicite tasador sincompromiso. Perú 1214. Teléfonos 255813 - 216277 - 258054. 19|1|C|558|21|1

A MOLL Inmobiliaria compra casas, departamentos, lotes, etc. Operaciones inmediatas, garantidas. Gutiérrez 567. Teléf. 214266 - 250524. 22|9|F|85420|Pte.

A DUEÑO: compro casa, puede ser mixta, preferible todos servicios; 50 % contado. Saldo corto plazo. Provivienda - Teléfonos 255813 - 216277 - 258054. 19|1|C|558|21|1

A PROPIETARIO directo compro chalet, 3 dormitorios, jardín, ciudad, Godoy Cruz, Chacras Coria, La Puntilla Benegas, gran contado. Total Hasta $ 220.000.000 Tel. 244790. 18|1|F|50036|21|1

A COMPRO casa lote al contado. San Martín Sur 1107, Godoy Cruz Teléfono 225842. 16|1|F|37631|30|1

A ESTRENAR americana de categoría en G. Cruz, cerca ciudad, living comedor, 2 dormitorios, 2 baños, dependencias, cochera, patio, $ 1.750.000 facilidades, Vende J Cecco. Colón 617. Mza. 290111 19|1|F|50082|20|1

A. ESTRENAR departamentos de 1, 2 y 3 ambientes, cocina y baño, portero eléctrico y ascensores, vende J. Cecco. Colón 617 Mza. 290111. 19|1|F|50084|20|1

A 70.000.000 m|n total, casita antisísmica, cerca carril, Guaymallén, facilidades. José Federico Moreno, San Lorenzo 332. 20|1|C|197|20|1

A $ 950.000. T. $ 1.890.000, recibimos casa, lote o coche. Chalet estrenar Bº Sta. Ana: l|comedor c|estufa hogar; 3 dormitorios c|placares; cocina c|artefactos, muebles metálicos; baño color, garaje, patio embaldosado, fondo. Provivienda. Perú 1212. 20|1|C|229|20|1

A $ 650.000. T. $ 1.300.000. Dorrego, casa 2 plantas, desocupada: l|comedor, 2 baños, 4 dormitorios (2 planta baja), cocina, patio. Provivienda. Perú 1214. 20|1|C|229|20|1

A $ 605.000. T. $ 1.100.000 Ciudad, linda casa chiquita, seminueva: l|comedor, estufa hogar, 2 dormitorios c|placares, cocina, patio, terraza. Provivienda. Perú 1214. 20|1|C|229|20|1

A CENTRICO terreno frente a 2 calles 17 mts., frente por una y 14,50 mts por la otra total 900 mts2. Cont. y facilidades. Vende Lima Suárez. P. Mendocinas 1427. 20|1|F|50386|20|1

A 8 CUADRAS de San Martín y Corrientes en San José vendo departamento interno, 2 amplios dormitorios, cocina y baño, galería. Total $ 25.000.000, con $ 11.000.000, contado, saldo a convenir, recibo auto, R. E. de San Martín 1755, Alameda. 20|1|C|205|20|1

A $ 1.000.000, T. $ 1.800.000, casa muy bestado, acepta plan banco, Villa Nueva, l|comedor, 3 dormitorios c|placares, c|comedor c|artefactos, garaje, patio. Provivienda. Perú 1214. 20|1|C|229|20|1

A 15 KILOMETROS de ciudad, 11 Has. chacra, casa, derecho de agua, pozo, contado, facilidades. Carril Nacional 6740. Rodeo de la Cruz. 20|1|F|50333|20|1

A PROPIETARIO compro departamento céntrico, 2-3 dormitorios. Buen contado. Tel. 230067. 20|1|C|250|20|1

ASOCIACION Propietarios - Chile 1733 - Martillero Henríquez. Vendo casa San José, salón 2 dormitorios, galería cerrada. $ 70.000.000 m|n. 19|1|F|50149|10|1

CUBETAS PARA CIRUELAS
VENDO Alvarez Condarco 551 (Ruta a San Juan Km. 8)
TELEFONO 230322
EL PLUMERILLO
20|1|C|117|20|1

SE OFRECE
Chofer Profesional
con experiencia en ruta. - Llamar de 8 a 12 y 16.30 a 20 hs. 217756. 20|1|C|128|20|1

LADRILLONES
de 1ra., 2,80 c|u. con derecho a rechazo. San Rafael, Valle de Uco, San Juan, etc. Solicitar cotización. Pedidos al Tel. 242229. 20|1|C|160|20|1

99 HAS. PARRAL
Viña c|más terreno y bga. nueva: 3.000.000 litros. Zona Este, de gran producción. Buenas casas, una patronal. Riego def. y pozo elect. Vende CENTORBI Teléf. 261630. 20|1|F|50710|20|1

RASTRILLO DE ENTREGA LATERAL

HILERA - VOLTEA - ESPARCE
Equipo para levante hidráulico de tractor, de fácil regulación y Seguro Funcionamiento
Entrega inmediata
SOLICITE DEMOSTRACION A:
AGROVIAL MENDOZA S.C.
Rodríguez 374 - Tel. 291262 - Mza.

FIAT 125
CUPE CON 49.000 Kms.
VENDO
Permuto mayor o menor precio. San Martín 1192 — Las Heras 14|1|C|790|20|1

ORO
MONEDAS ANTIGUAS Y [illegible] O.F.
PRECIOS ESPECIALES A COMERCIANTES.
COVEMPA — Leandro Alem 172. 191|C|946|23|1

Leña Aserrada
VENDO POR MAYOR
A precios del año pasado
CERVANTES 2379 - GODOY CRUZ
Tel. 226149 - Horario Comercio. 16|1|F|41707|21|1|A

SALON
Céntrico 5,40x4,40 Alquiler $ 10.000
LLAVES $ 180.000
"Provivienda" — Perú 1214 20|1|C|229|20|1

RECEPCIONISTA - TELEFONISTA
CON EXPERIENCIA Y REDACCION PROPIA
Presentarse:
BELGRANO 554 — GODOY CRUZ 20|1|F|37704|20|1

CHALET 5ta. Sección
Nuevo, gran recepción 2-3 dorm., dep|completas, escritorio, atelier, patio c|frente y espejo de agua. Finísimo, recibo permuta Total $ 780.000.000 m/n. — VENDE ATENCIO VIVIENDAS
ESPEJO 172 — TELEFONO 231558 20|1|F|50305|20|1

MADERA PUNTALES PARA CONSTRUCCION
De varias medidas. a menos del costo - Cervantes 2379 Godoy Cruz - Tel. 226149. Horario Comercio 16|1|F|41703|21|1|A

TERRENO en G. Cruz casi San Martín
3.139 m2. - $ 700.000.000 m/n.
Vende: Atencio Viviendas - Espejo 172 - Teléfono 231558 20|1|F|503|20|1

TRANSPORTES DE VINOS A GRANEL
EMPRESA DE PRIMERA LINEA
Necesita camiones nuevos y de gran tonelaje para despachos a distintos puntos del país.
DIRIGIRSE: Poste Restante L. P. (7) - Diario LOS ANDES
20|1|F|50316|22|1

MERCEDES BENZ REPUESTOS LEGITIMOS
Discos Emgrague "Telescop" - Carcaza de Caja y Cubrevolante - Guardabarros - Parrillas - Engranajes Caja - Tanque Gasoil - Campanas y Mazas - Barras y Extremos
CAMBER
BONASERA Y RAMOS S.A. SALTA 2869 TEL. 257158 - MZA
20|1|F.|50712|20|1

CEMENTO
ENTREGA INMEDIATA
Cemento blanco OSO, cal hidráulica y viva de San Juan. Precio especial a revendedores.
SAN MARTIN 2029 - LAS HERAS - TEL. 214178
20|1|C|277|20|1

ATENCION compro urgente finca, hoy mismo, zona Este, hasta 40 hectáreas, en plena producción, interesante pago. Consulte sin compromiso. Tel. 244790. 20|1|F|50247|23|1

ANTISISMICA, 2 dormitorios, dependencias, teléfono, anticipo, 75.000.000. José Federico Moreno 1575. 20|1|F|50279|20|1

ATENCION vendo casita en 6ta. Sección, s|calle Huarpes 1831, desocupada, interna, patio c|parral, 2 dorm., comedor, cocina c|artef., baño instalado, lavandería, recibo auto, total pesos 58.000.000, m|n., llaves. Atencio, viviendas. Espejo 172, T. 231558. 20|1|F|50299|21|1

ALGARROBAL vendo 4 Has. con 2 Has. parral, uvas tintas, derecho de agua, pozo electrificado, casa. Contado y facilidades, acepto permuta. Carril Nacional 6740. - Rodeo de la Cruz. 20|1|F|50328|20|1

ANTISISMICA, 2 dormitorios, 5ta. Sección, dependencias servicio. Anticipo 110.000.000. José Federico Moreno 1575. 20|1|F|50282|20|1

ANTISISMICA, l|comedor, 3 dormitorios, etc. 6ª Sección, antisísmica, 2 dormitorios, l|comedor, mucho sol invierno. Godoy Cruz, departamentos amplios 5ª Sec. lote 12 x 47 m2. 6ª Sec. Disponible casas permuto. Facheco 241284. 25 de Mayo 652. C. pasaje. 20|1|C|253|20|1

COMPRO casa urgente, antisísmica; t|servicios; pavimento. Contado 50 %, saldo corto plazo. Provivienda - Perú 1214. Teléfonos: 255813 - 218277 - 258054. 19|1|C|558|21|1

"COMPRO" y vendo lotes, casas, departamentos, negocios. Visítenos de tarde. "Benturino". Colón 669. Tel. 246927 (Lugones). 19|1|F|50067|23|1

COMPRO lote 2.000 - 3.000 metros distante no más de 10 Kms. ciudad. Ofrecer 259249 - 214573. 20|1|C|173|21|1

COCHERAS Colón al 600, cubiertas 100.000, descubiertas 80.000. Departamento frontal 2 dormitorios y dependencias. Colón y Mitre. Contado y facilidades. - Mitre 685, Ciudad. 20|1|T|1613|21|1

CASA, 3 dormitorios, Godoy Cruz, total $ 90.000.000, facilidades. José Federico Moreno 1575. 20|1|F|50280|20|1

CASA vendo en Coquimbito, Maipú, 80% de ladrillo, 2 dormitorios y demás dependencias. Avellaneda 237. Villa Nueva. Tel. 260012. 20|1|T|1619|20|1

COMPRAMOS casa, departamento, Villa Nueva, Godoy Cruz, pagamos contado. 221252. 20|1|C|244|20|1

CASA mixta, Las Heras, dos dormitorios, galería cerrada, agua, luz, total 16.000.000. Maipú 119 Godoy Cruz. 20|1|C|244|20|1

COMPRO 3 hectáreas tierra para cultivo cerca ciudad. 15.000.000 y facilidades. San Martín 1618 y Saavedra Las Heras. 20|1|C|277|20|1

COMPRO casa centro Las Heras 10.000.000 a 30.000.000 contado y facilidades. San Martín 1618 y Saavedra Las Heras. T. 256493. 20|1|C|277|20|1

COMPRO casa o departamento modesto, no interesa zona. Sra. Norma. 255156. 20|1|C|258|20|1

DEPARTAMENTO antisísmico a metros Emilio Civit, living, dormitorio, baño, cocina, ascensor, portero. $ 800.000 y facilidades. Vende Sánchez, T. 980408. 20|1|F|50257|20|1

DEPARTAMENTO interno San José, 2 dormitorios, dependencias, anticipo 25.000.000, saldo convenir. José Federico Moreno 1575. 20|1|F|50278|20|1

DPTO. céntrico, 2 dorm., living comedor, cocina, baño y lavandería. Precio total $ 1.000.000, cont. y facil., vende Lima Suárez. Patricias Mendocinas 1427. 20|1|F|50292|20|1

DEPARTAMENTO Godoy Cruz: l|comedor; 3 dormitorios c|placares; cocina c|artefactos; lavandería. T. $ 900.000. Facilidades. Provivienda. Perú 1214. 20|1|C|229|20|1

DEPTO. Barrio Cano 2 dormitorios $ 650.000 50 % contado. - Vendo. Don Bosco 286. 20|1|T|01642|20|1

DEPARTAMENTO céntrico vendo, 2 dormitorios. Tel. 230067. 20|1|C|250|20|1

DEPARTAMENTO material 3 ambientes, artefactos, todos servicios. Total $ 74.000.000. Ciudad. Recibo taxi. Urquiza 127. Oficina 12. 20|1|C|258|20|1

DOS plantas, 3 dormitorios, garaje, dependencias. Total pesos 148.000.000. Facilidades. Godoy Cruz. Urquiza 127. Oficina 12. 20|1|C|258|20|1

DISPONGO esquina moderna, salón 150 mts. pleno centro, S. Martín para sociedad cualquier rama. Tel. 248492. 20|1|C|261|20|1

FINCA 15 hectáreas niveladas, listas para sembrar, con pozo 8" nuevo. Necochea 31, 1er. piso, Of. 8, Mendoza. 20|1|C|215|22|1

FINCA Ugarteche, 10 Has., tomates, porotos, c|cosecha, pozo electrificado, casa, tractor, herramientas, c|$ 80.000.000 y facilidades. - Castillo Moreno. Catamarca 261. T. 245391. 20|1|F|50275|20|1

FINCA Barrancas, 12 Has., parral, viña, casa, riego, pozo electrificado, variedad tintas, c|cosecha, vendo $ 260.000.000 total c|facilidades. Castillo Moreno. Catamarca 261. T. 245391. 20|1|F|50276|20|1

FINCAS 33 hectáreas, 22 parral. 22 hectáreas parral, viña. 47 hectáreas, 6 parral. Informes: Salta 1743. 20|1|C|249|20|1

FINQUITA 5 hectáreas, viña 1.000 qq. Tinta, mezcla. Total 1.500.000 Salta 1743. 20|1|C|249|20|1

FINCA 7 hectáreas parral, Las Heras, sobre pavimento. Total 2.500.000. Salta 1743 20|1|C|249|20|1

KILOMETRO 8 vendo 3 Has. chacra, pozo electrificado, casa nueva, contado, facilidades, se aceptan permutas. Carril Nacional 6740. Rodeo de la Cruz. 20|1|F|50330|20|1

LOTE 5ª Sección 1.000 m2, total 280.000.000, propietario. Teléfono 293099. 18|1|C|755|24|1

LOTE sobre Sáenz Peña G. Cruz, cerca Bombal, 15x39 vendo con facilidad y permutas. J. Cecco Colón 617. Mza. 290111. 19|1|F|50086|20|1

LOCAL: Para negocio u oficinas s|General Paz, $ 230.000.000; Dptos. de categoría a estrenar; Casa s|25 de Mayo, G. Cruz, $ 260.000.000; Local p|negocio en alquiler, $ 1.500.000. Canizo Puebla. Tel. 247949. 21|1|C|50704|21|1

LOTE 10 x 25 Bº Sta. Ana. T. $ 200.000. Facilidades. Provivienda. Perú 1214. 20|1|C|229|20|1

LOTE 10 x 13 ciudad. 6ta. Pasillo 3 metros ancho. T. $ 200.000. Facilidades. Provivienda. Perú 1214. 20|1|C|229|20|1

LOTE 23 x 43 Carril Almirante Brown, tiene 1 salón 10x7, altura techo. T. $ 400.000. Facilidades. Recibe coche o camioneta. Provivienda. Perú 1214. 20|1|C|229|20|1

LOTE frente Hospital El Carmen, 250 m2. Contado $ 17.000.000, facilidades. T. 225842. Moreno Viviendas. 20|1|F|37712|23|1

MAIPU casa antisísmica en construcción, pleno centro, 2 dormitorios, dependencias. Pesos 400.000 y facilidades. Vende Sánchez. Tel. 980408. 20|1|F|50258|20|1

NECESITO comprar casa en Luján de Cuyo. T. 258645. 20|1|C|98|20|1

OPORTUNIDAD próximo hospital Español, antisísmica de categoría en construcción, terreno 500 m2. Contado $ 150.000.000, facilidades. Tel. 225842. Moreno Viviendas. 20|1|F|37716|23|1

POTRERILLOS "El Salto", lote 600 m2. $ 70.000 y facilidades. Vende Sánchez, Tel. 980408. 20|1|F|50259|20|1

QUINTA Sección, mixta, 4 dormitorios, garaje, escritorio, terreno 390 m., parrales, sótano, todos los servicios, muy buen estado. Total $ 170.000.000, con facilidades. Olascoaga 72, Cdad. 20|1|C|278|20|1

RODEO DE LA CRUZ vendo casa 2 dormitorios, comedor, salón para negocio, contado, facilidades, recibo auto. Carril Nacional 6740. Rodeo de la Cruz. 20|1|F|50329|20|1

VENDO 245 m2. Trapiche, residencial. Intermediarios abstenerse. Tel. 241586, de 9 a 22 hs. 20|1|F|50708|20|1

VENDO lotes 600 metros, 2 hectáreas. T. 258645. 20|1|C|98|20|1

VENDO casa de material. - Teléfono 258645. 20|1|C|98|20|1

VENDO lote 1.050 metros en Las Heras. T. 258645. 20|1|C|98|20|1

VENDO finca en Junín, 9 has, viña y parral, derecho de agua total. Avellaneda 337. Villa Nueva Tel. 260012. 20|1|T|1619|20|1

VENDO 110 Has. total, 27 Has parral, 7 viña 3.000 qq., 25 Has chacra, resto tierra, 2 pozos, derecho de agua, 2 casas, tractor herramientas contado, facilidades. - Carril Nacional 6740. Rodeo de la Cruz. 20|1|F|50331|20|1

VENDO casa en Ciudad, con gas y cloacas, de material, total $ 65.000.000 por esta semana. Inmobiliaria. 25 de Mayo 1984. Ciudad. 20|1|C|255|20|1

Compra y Venta de Negocios en General

COMPRO hotel o residencial buen contado. Patricias Mendocinas 1427. Tel. 253853. 20|1|F|50293|21|1

ROTISERIA y fiambrería, teléfono, vivienda en alquiler. Anticipo 50.000.000. José Federico Moreno 1575. 20|1|F|50277|20|1

Compra y Venta de Muebles

A. BENTURINO Tel. 244335-248730 ofrezca muebles, antigüedades, artículos en general. Colón 669 3|3|Pte

A SELLA. Tel. 247447 - Martillero. Tiburcio Benegas 776 ofrezca muebles, artículos hogar maquinas usadas; dinero en el acto. 11|2|F|6972|Pte

A. ALMIRANO - Martillero. Teléfono 247711 Aristides Villanueva 332, ofrezca muebles, antigüedades, maquinarias artículos generales. Pagamos mejor. Anticipamos dinero. 9|6|F|2325|Pte

ANTIGUEDADES muebles, cosas nuevas y viejas en general. Sulpacha 412, Ciudad. 19|12|C|118|21|1

Compra y Venta de Automotores y Cubiertas

ANDES AUTOMOTORES
Roberto Wansztein
O'Brien esquina Alberdi
SAN JOSE

Cupé Mercedes Benz 250 SE-64
Chevrolet Super 1968 $ 110.000
Unión 1967 ..... $ 98.000
Valiant III 1965 ... $ 89.000
Fiat 600 1970 ..... $ 86.000
Rural Unión 1967 .... $ 80.000
Chevrolet 1957 ..... $ 39.000
Gordini 1965 imp'ble $ 45.000
y facilidades. Planes especiales a Empleados Públicos y Policiales. 19|1|F|50050|20|1

A - VENDEMOS - permutamos cien unidades: Automóviles, Pick-ups, Estancieras, Omnibus, Camiones diesel, naferos, volcadores, ruteros. Acoplados, Balancines Tractores. Todas las marcas y modelos, para distintas necesidades y posibilidades. Visite gigantesca exposición. "Miguel Angel Riccieri Automotores". San Luis 540. 13|1|C|535|24|1

A CAMIONES Ford 46-40 con volquete, buen estado, vendo. Fernández. Carril Nacional 5650. B. de la Cruz. 19|1|C|028|21|1

A VENDO Ford Falcon primera mano. Garibaldi 128, horario comercio. 20|1|F|50274|20|1

A PARTICULAR vendo Falcon Futura SP|75. Barcala 642 Cdad. 20|1|C|264|20|1

A PARTICULAR vendo camioneta Fiat 125|73. Barcala 642, C. 20|1|C|264|20|1

A PARTICULAR vendo Renault R12|73. Barcala 642 - Ciudad. 20|1|C|264|20|1

A PARTICULAR vendo, o permuto, Rastrojero 1967, por Ford 350 naftero, Teléf. 258234, Ricardo Gutiérrez 656, Pedro Molina, Gllén. 20|1|C|245|22|1

A PARTICULAR, vendo Fiat 128, 72, Barcala 642, ciudad. 20|1|C|264|20|1

A PARTICULAR VENDO Fiat 128 LAVA 74, Barcala 646, ciudad. 20|1|C|264|20|1

A PARTICULAR, vendo Renault R-6, 0 Km., Barcala 642, ciudad. 20|1|C|264|20|1

ATENCION Estanciera 1937 estado general a toda prueba, permuto por chatita Ford "A" 31 o Jeep abierto Coronel Plaza 651. 20|1|T|1623|21|1

GRATIFICARE
Devolución perro SETTER (color Caoba). Extraviado 25-12-1975 en Vistalba (inmediaciones bolte Scaramouche), responde al nombre JOSS. — Lamar Teléfono 291222 20|1|F|50327|20|1

ORO
PLATA - PLATINO
BRILLANTES
Compra - Venta por mayor y Menor. Mejor precio de plaza. Asoc. a COVEMPA - Sarmiento 50 - Local 5 - Mendoza. 20|1|C|233|29|1

AL CONTADO compro autos medianos y chicos, patente Mendoza, modelo 70 en adelante. José Vicente Zapata 236. Mza. 10|1|F|40648|20|1

AUTOMOVIL, Renault 12 1972, extraordinario, vendo. Godoy Cruz 790, San José. 20|1|C|257|20|1

COMPRO Fiat 600 - 128 72 - 75, cualquier estado, chocado o con deuda. San Martín 2227 - 250510-230892. 18|1|C|577|20|1

COMPRAMOS automoviles, camiones, pick-ups, tractores, máquinas viales. Cualquier marca, modelo, estado. "Riccieri", San Luis 540. 15|1|C|030|24|1

COMPRO unidades usadas, modelo 62 en adelante. Buenos Aires Nº 344. Mza. 1|10|F|31470|Pte

COMPRO automóviles y camionetas, pago contado. Recibo en consignación operación garantida. San Martín 1192. Las Heras. 14|1|C|790|20|1

COMPRO Ford "T". Tel. 261230 y 261251. 18|1|C|567|20|1

COMPRO auto cualquier marca y modelo. O'Brien esquina Alberdi - San José. 19|1|F|50062|20|1

COMPRO Peugeot o Fiat 128 ó 1500 entrego Fiat 600-67 y motor Perkins 135 con tapa de cilindro. Balcarce 173, Luján 20|1|F|50255|21|1

COMPRO cobertura Rastrojero 74 caja madera. Colombia 2198, Villa Nueva. 20|1|C|812|20|1

CAMION naftero Chevrolet 57 motor nuevo, vendo. Barcala 2090 Guaymallén. 20|1|T|1618|21|1

COMPRO chequera Círculo Citroen Scuderia Fiat 600, Rombo 80 - 4 S, con más de 20 cuotas. Particular a particular. 226616 y 222740. 20|1|C|280|20|1

COMPRO Fiat 1500, Peugeot, Citroen, IKA, similar 66-74. Pago total efectivo. Entre Ríos 208. Dpto. "A". 20|1|T|01636|20|1

CUPE Torino 73 y juego de living nuevo, líquido. Lamadrid 336. Ciudad. Tel. 243820. 20|1|T|01632|20|1

CAMION Chevrolet Diesel 1957, pesado, con baja, vendo, Cervantes 1617, Godoy Cruz. 20|1|C|37722|21|1

CITROEN, Ami-8, única mano, vendo. Lavalle 333, Cdad. 20|1|C|241|20|1

CUPE GTX 1971, 6 cilindros, impecable. Vendo, recibo permuta, Godoy Cruz 790, San José. 20|1|C|257|20|1

CUPE Chevy S. S. 1971, como nueva, buen precio, vendo, recibo permuta, Godoy Cruz 790, San José. 20|1|C|257|20|1

COBERTURA, vendo, para Peugeot T4B, impecable. Emilio Civit 802. Guaymallén. 20|1|C|234|20|1

CAMION Bedford 57, con baja, freno aire y volquete. Vendo o permuto. Emilio Civit 802. Guaymallén. 20|1|C|234|20|1

CARROCERIA, de camión 2,30 x 4,50 mts. $ 30.000, contado únicamente. Tratar: San Martín 2214. Cdad. 20|1|C|237|22|1

CHEVY SS 1970 vendo, impecable, 79.000 Km. Juan B. Justo 42. Ciudad. 20|1|C|148|20|1

DE PARTICULAR a particular, vendo Dodge 1500. Excelente estado. Contado únicamente, hoy todo el día Fco. Rubilar 3152, Cdad. Mza. 20|1|C|212|20|1

DODGE 1500 1,8 modelo 75, vendo contado y facilidades. Pedro Molina 434, Guaymallén. 20|1|T|1618|21|1

ESCAPES silenciadores, venta, colocación en Martínez Alberdi Nº 648. S. José. 7|1|C|814|21|1

(Más avisos en la Pág. siguiente)

EMILIO MANSO E HIJOS

FRUTICOLA Y VITIVINICOLA
Soc. en Com. por Acc.

En cumplimiento a lo dispuesto por Ley 20744 Art. 107; Notifica y emplaza por este único aviso a todo su personal temporario de galpón de empaque de frutas, ubicado en Carril Rodríguez Peña 2147 de Godoy Cruz, Mza., a presentarse los días 22, 23 y 24 del corriente, munidos de documento de identidad y libreta sanitaria al día para ratificar su orden de reingreso por iniciación de nueva temporada, caso contrario consideramos espontánea renuncia a relación laboral.

20|1|C|084|21|1

HIERRO DE CONSTRUCCION

Nº 4,2 al 25

OFERTA Varilla Nº 10 $ 250.-
Varilla Nº 12 $ 350.-

TENEMOS CEMENTO PORTLAND

CORRALON AVENIDA

San Martín 145 — Las Heras — Teléfono 216980

14|1|C|790|20|1

SEMILLA de PAPA

Variedad KENNEBECK, Fundación, Origen CANADA
ENTREGA INMEDIATA

"ALGUACIL Hnos."

Administración: E. González 521 - Godoy Cruz - Mendoza - Teléfono: 222752.

Ventas: Mdo. Coop. Prod. Ptos. 85/90. Sarmiento y Pampa, Guaymallén, Mendoza. Teléfono 260466

17|1|F|37662|25|1

Departamento Excepcional

CENTRICO, 2 dorm. Amplio L. Comedor. Dep. de Servicio. FRONTAL — ESTADO IMPECABLE — VENDO URGENTE
Inf. Rivadavia 234 — Mendoza — Teléfono 243828

DANIEL ROMERA

20|1|F|50310|20|1

ORO

Compramos Mejor Precio
A PARTICULARES Y COMERCIANTES
GALERIA TONSA - LOCAL A-14

10|1|F|25526 Pte

Madera p/Parral, Viña o Alambrado

Canela misionera y algarrobo - Líquido a precio incompetible. Dispongo 8.500 palos.

CERVANTES 2379 - GODOY CRUZ - TEL. 226149
Horario Comercio.

16|1|F|41711|21|1|A

FINCAS VENDO

4 Has. parral, nuevo, 3½ Has. chacra, 6 Has. chacra y otras más. Rioja 1927 - Carlos M. Sánchez.

18|1|F|41961|20|1

¿JUBILACIONES?

TRAMITELA EN
GARIBALDI 118 - PISO 2
LOCAL 2 - MZA.

16|1|C|233|22|1

CONSTRUYO

AMPLIO - REFACCIONO CASAS
TINGLADOS - PILETAS
Cualquier lugar de la provincia.
Salta 1149 - Mendoza - Tel. 24[illegible]

20|1|T|01[illegible]

Disponemos Partida de Maples

De huevos, de 30, a buen precio.
CARTONERA OESTE - MONTECASEROS 2030 - TELEFONO 257973.

18|1|F|41980|20|1|A

LIQUIDACIONES A EMPRESAS

SUELDOS Y JORNALES

LEYES SOCIALES - REGULARIZACION DEUDAS PREVISIONALES - INSCRIPCIONES. - ESPEJO 271 - 2º P. Of. 11 - T. 258937

18|1|C|394|20|1

ORO

COMPRA - VENTA
ABSOLUTA RESERVA

SAN MARTIN 1027. - Galería Plazza. Local 70. Mendoza.

19|1|C|560|23|1

VICIA

SATIVA
INOCULANTE

OSVALDO E ZANETTI Cía.
Boulogne Sur Mer 460
Teléfono 22287 San Martín
Teléfono en Mendoza 260791

9|1|F|40024|31|1

PRACTICO CONTABLE

Con conocimientos leyes sociales, no mayor de 35 años. Necesitamos
SAN MIGUEL 1742 — LAS HERAS

20|1|F|50315|20|1

VICIA

Optima calidad - Inoculante
Cebada - Avena

Isidro Peña y Cía. SRL
PERITO MORENO 1697
Godoy Cruz
Teléfonos 220115 220005

16|1|C|195|22|1

CEMENTO

DISPONEMOS CANTIDAD
Entrega inmediata. Ventas por mayor y menor. Descuentos a revendedores.
Bandera de los Andes 3675 - Villa Nueva - Tel. 260555

20|1|F|50322|22|1

¡OPORTUNIDAD!

Godoy Cruz esquina Alberdi a metros Costanera. Vendo: local esquina c|baño y cocina y en planta alta departamento de 3 dormitorios, cochera, a estrenar se venden juntos o por separado. Recibo lotes. Ver y tratar en

ATENCIO VIVIENDAS

ESPEJO 172 — TELEFONO 231558

20|1|F|50302|20|1

"COHPUL" UNICO AVISO

Comunica a su personal temporario, de conformidad al Art. 107 de la Ley 20.744/74 que deberá presentarse con doc. de identidad y libreta de sanidad en fábrica sita en:
DR. MORENO S/N. — LAVALLE — MENDOZA

20|1|F|50296|20|1

ORO

COMPRAMOS
Desde $ 750 hasta $ 350

9 de Julio 1455 - Oficinas Frente Arteta.

20|1|C|159|20|1

VENDO EXCEPCIONAL ESQUINA EN GODOY CRUZ

Tres cuadras de la Plaza. Salones, casa habitación, departamento y sótano. — Contado y facilidades.
Jorba Promotora Inmobiliaria. España 1248, 1º piso Of. 11 T. 253595

20|1|F|50298|20|1

FORD TAUNUS GXL

NUEVO VENDO
BARCALA 646 - CIUDAD

20|1|C|264|20|1

SALON

Y entrepiso 150 metros. Teléfono Lavalle una cuadra San Martín. T. $ 5.000.000

"Provivienda" — Perú 1214

20|1|C|229|20|1

COMPRO FINCA O CHACRA

ENTREGO CAMION CHEVROLET Y EFECTIVO SALDO CORTO PLAZO

— TELEFONOS 972687 y 972483 —

20|1|F|50295|20|1

CAMIONES AGUATEROS

PARA OBRA VIAL. — NECESITAMOS
GUTIERREZ Y BELINSKY S. A.

Pedro del Castillo 3083 - Villa Nueva - Guaymallén - Mendoza

20|1|F|50341|22|1|A

EN ALQUILER DISPONGO

CASA EN CHACRAS DE CORIA Mes febrero, parque, jardines piletas p|niños. - Espejo 172. T. 231558

20|1|F|50306|20|1

PERITO MERCANTIL

Con experiencia. Preferiblemente en máquinas de contabilidad. Servicio Militar cumplido. Presentarse en CASA GALLI
SAN MARTIN 1178 — DE 16 , 20 HORAS

20|1|F|50314|20|1

Alquilo Dpto. Céntrico Amueblado

EDIFICIO CATEGORIA. Heladera eléctrica y aire acondicionado. Reglamente amoblado. Precio m$n. 1.400.000 de alquiler.
JORBA Promotora Inmobiliaria. España 1248, 1º Piso Of. 11 T. 253595

20|1|F|50297|20|1

BANANAS "Cavendisch" DEL ECUADOR

Abierta licitación compra bananas CAVENDISCH depositadas Frigorífico Productores de Uva, Chile 2100, para revisarse de 9 a 11 hs. Propuestas sobre cerrado pago contado en Escribanía Eloy Lucena Cabello - Montevideo 525 - ciudad hasta 19 horas día 21 corriente.
GASTOS RETIRO CARGO COMPRADOR

20|1|C|314-315|21|1|D

¿TIENE ESCALERA?

Convierta la parte inferior en una ALACENA

VENDO

Cierre de aluminio usado
TELEFONO 255780

20|1|F|50328|20|1

CITROËN LE CONVIENE MAS!

CONCESIONARIO OFICIAL
ALFREDO GRISPO e hijos sacifa

AHORA EN SUS DOS DIRECCIONES:
● VICENTE LOPEZ 443 - (Por SALTA al 800) - TEL. 247327 - MZA.
● COLON 157 - TEL. 240505 - MZA.

AVISOS CLASIFICADOS

(Viene de la Pág. anterior)

Compra y Venta de Automotores y Cubiertas

FIAT 600, 68 vendo; recibo 128 ó 600 72/75 cualquier estado, chocado o con deuda. San Martín Nº 2227. Tel. 250510-230892.
18|1|C|876|20|1

FIAT 600 67, 68 69, 70, 71, 72. De Mza. Impecables, vendo, permuto, facilidades, Dorrego 530, Mza.
20|1|C|221|20|1

FIAT 600 - 64 impecable vendo, permuto, facilidades. Don Bosco 40.
20|1|C|184|20|1

FLAMANTE Estanciera 60; recibo menor. Echeverría 6124 y Cabildo, Bº Santa Ana, Villa Nueva. (Micro 51).
20|1|C|166|20|1

FIAT 600 1971 única mano particular. Cayetano Silva 2740 - 6ª Sección.
20|1|C|277|20|1

FURGONETA 800, 1972, impecable, contado, Tropero Sosa 51, Godoy Cruz. Tel. 221418.
20|1|F|37724|20|1

FIAT 1971, tipo 1600, muy bueno, vendo, Godoy Cruz 790, San José.
20|1|C|257|20|1

FIAT 600 1969, impecable, vendo, hay facilidades. Godoy Cruz 790, San José.
20|1|C|257|20|1

FORD 36, Chevrolet 40, Estanciera 64, Jeep 58, vendo urgente hoy. San Martín 3420. Ciudad.
20|1|T|01634|20|1

FIAT 600 Mod. 71, impecable en perfectas condiciones, todo equipo como nuevo. Vendo contado Tte. 1º Ibañez 55, G. Cruz, San Martín Alt. 1200.
20|1|C|207|21|1

FURGONETA Citroen 74, impecable 17.000 km. Vendo, permuto. Facilidades. Dorrego 530. Gllén.
20|1|C|221|20|1

IAVA-74, 15.000 km. Vendo, permuto, facilidades, Dorrego 530, Gllén.
20|1|C|221|20|1

MERCEDES Benz L-312, mod. 61, 4 cubiertas nuevas, muy bueno. Total $ 268.000, contado únicamente. San Martín 2214. Cdad.
20|1|C|237|22|1

MOTO Ferrari 98 c.c. Vendo hoy. José F. Moreno 1859. Cdad.
20|1|C|240|20|1

MOTONETA Vespa 58, flamante. Líquido hoy. Lavalle 333 Cdad.
20|1|C|241|20|1

MOTONETA Vespa 1960, con cuarta, vendo, permuto y antigua moto Terrot 350-1936. Jorge Calle 208. Ciudad.
20|1|C|216|20|1

OPEL 58 block semiarmado nuevo, regalo $ 25.000, tel. 220452. horario comercio.
20|1|F|50338|21|1

RENAULT 62 a particular vendo, $ 57.000. Después hora comercio. Paraná 446. Pedro Molina, Gllén.
20|1|C|89|90|20|1

RASTROJERO Diesel 1956, particular vende mitad contado, saldo, permutas, proponga. Jorge Calle 208. Ciudad.
20|1|C|216|20|1

RASTROJERO Furgón de fábrica c. motor Indenor 1972. Vendo o permuto. R. E. de San Martín 1755. Alameda.
20|1|C|205|20|1

SIAM Di Tella 1966 vendo, permuto. Ituzaingó 2810, Ciudad.
20|1|C|161|20|1

VENDO Fiat 600, 67. Bra. de los Andes 29777 - Gllén.
19|1|C|998|21|1

VENDO Dodge m. 31 con o sin motor, primera oferta. Calle 8, Lote 22, Barrio Obras Sanitarias de la Nación - Las Heras.
20|1|F|50334|20|1

VENDO moto Parilla, $ 3.000.000. Barrio Los Olivos. Elpidio González. Manz. C. Lote 15. Barrera.
20|1|F|50345|20|1

VENDO o permuto Renault 6 1970 y Baqueano 61, La Divina Comedia 320, por Belgrano al 730, Godoy Cruz.
20|1|F|37705|21|1

VENTAS VARIAS

A PRECIOS increíbles, estanterías Morwin, mostradores, vitrinas. Amplias facilidades) Alto S.R.L. San Martín 520, G. Cruz. Teléfono 220308. Mendoza. Agencia Luján: Balcarce Nº 188.
19|9|F|92563|Pte.

A CAJA con herramientas varias. Tel. 217842, de 17 a 20 horas.
20|1|C|132|20|1

A CARPINTEROS, al mejor precio vendo, tupí, garlopa y 1 banco nuevo. Belgrano 1869. Godoy Cruz. Atendemos todo el día.
20|1|F|37720|21|1

ATENCION tenista 2 últimas raquetas Wilson. 250948, Lavalle 144, Ciudad.
20|1|C|176|21|1

BALANZAS, heladeras, estanterías nuevas, usadas. Bianchi legítimas Tel. 251749 S. Martín 2514
11|7|F|75072 Pte

CORTINAS americanas, fabricación y colocación inmediata. Teléf. 216489.
9|1|C|391|23|1

COCINA Volcán 3 hornallas y horno, sin estrenar vendo. Montecaseros 2018, Mendoza.
20|1|C|116|21|1

CAJA de madera Ford "A". Godoy Cruz 429, San José.
20|1|C|124|20|1

ESTANTERIAS metálicas modulares, exhibidores. Financiación. Fábrica 9 de Julio 1733 Teléfono 216535
2|1|F|20036|Pte

HELADERA 8 puertas, máquina pelar papas, vendo. Leonidas Aguirre 6, ciudad.
20|1|T|01638|21|1

MUEBLES de cocina de lujo mesadas todo tipo, piletas cocinas, lavarropas, compare precios. Facilidades. Alberdi 143 Mendoza. Teléfono 257317
14|1|C|571|28|1

MAQUINA escribir portátil "Corona", 80 esp. regalo $ 3.500 y gato 5 tidas, $ 1.200. Echeverría 6124 y Cabildo, Bº Santa Ana. Micro 51 (Rodeo).
20|1|C|166|20|1

MUEBLES sin estrenar, vendo, juego de dormitorio y comedor, estilo español, y heladera 11 pies, excelente precio de contado. Beltrán 356. (Ciudad). T. 257393.
20|1|C|246|20|1

MAQUINA coser Singer, vendo, $ 95.000 y cama niquelada. Salta 1829.
20|1|C|251|20|1

NOVIAS torta de casamiento, cumpleaños, realiza por expertas culinarias. Su consulta nos agrada. Olascoaga 33, Ciudad.
20|1|C|125|26|1

OPORTUNIDAD vendo combinado Ranser (estereo) total $ 15.000. Lavalle Nº 1201. Godoy Cruz.
20|1|C|109|20|1

OLIVETTI, máquina de escribir eléctrica, poco uso. San Martín 2214. Tel. 214092.
20|1|C|237|22|1

SINGER; Severbón coser, otra tapicera 31 - 35 vendo. Clark 262.
18|1|C|708|22|1

TELEVISORES, pantalla de plata, $ 1.990.000 m$n, combinados stéreo, heladeras, Seriedad. Baldín. Catamarca 552. Mendoza
20|1|T|1641|21|1

TELEVISOR Columbia 21" con antena, $ 5.500 y combinado de pie estereo, Colón 357, T. 243006.
20|1|T|01637|20|1

VENDO heladera, balanza, cortadora, nueva y usada, entrega inmediata. Chacabuco 601.
18|1|C|667|24|1

VENDO heladera vitrina, 3 puertas. Tratar: San Luis 285. Las Heras.
18|1|C|756|20|1

VENDO Tonomac Platino y Electra Japonesa. Bustamante 482, Luján.
20|1|F|50254|22|1

VENDO máquina tejer Singer, otros. Olascoaga 1136. Las Heras.
19|1|C|100|101|20|1|A|D

VENDO motor Siam trifásico, 8 HP. Pueyrredón 776, T. 245060.
20|1|C|139|20|1

VENDO Scalectrix completo, 45 metros de pista, Olascoaga 56.
20|1|T|1630|21|1

VENDO rastra de discos y rotavator, nuevos, Olascoaga 56, Teléfono 246048.
20|1|T|1630|21|1

VENDO máquina tejer Lyciatex, doble frontura. Chile 2905. Ciudad.
20|1|C|511|512|20|1-D

VENDO tocadisco portátil nuevo, Tel. 292497.
20|1|C|208|20|1

VENDO compresor, sierra circular, moto Zanella y DKW. Francisco de la Reta 1057.
20|1|C|232|20|1

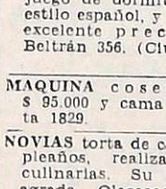

Compras Varias

"A-A". AMITRANO - Martillero. Tel. 247711. Aristides Villanueva Nº 332, ofrezca muebles, antigüedades, maquinarias ,artículos generales. Pagamos mejor. Anticipamos dinero.
9|6|F|12224|Pte

A - BENTURINO - Martillero. Teléfono 248730 y 244335. Av. Colón 669. Ofrezca muebles, antigüedades, artículos de hogar Anticipo dinero.
2|1|F|7828|Pte

A. SELLA, Martilleros Tel. 247447 Tiburcio Benegas 776, ofrezca muebles, artículos hogar, máquinas usadas. - Dinero en el acto.
11|2|F|36991|Pte.

COMPRO chatarra, -metales, vehículos para desarmar. Retiro domicilio. Teléf. 261743.
15|1|F|41476|24|1

COMPRO bandoneón. Avda. San Martín 1938, atiendo 8.30 a 13.30 y de 15 a 19.30.
20|1|C|123|20|1

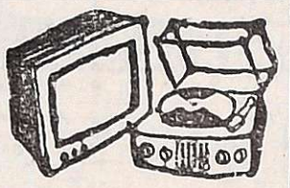

Combinados, Cambiadores y Televisores

CAMBIE el tubo de su televisor y páguelo a crédito. Garibaldi 374, Teléfono 248066.
10|8|F|81631|Pte.

Ocupaciones Varias Pedidas

A VENDEDORA práctica en lencería, confecciones, necesito. - San Martín 1657.
20|1|C|182|21|1

ATENDER señora mayor internada en clínica, desde las 9 hasta las 15, sueldo $ 2.300. Tratar en San Lorenzo 573 de 10 a 12.
20|1|T|01616|20|1

APRENDIZ adelantado gomero, necesito. 25 de Mayo 960. Ciudad.
20|1|T|1625|21|1

CLUBES nocturnos necesitan señoritas, 1.500.000 mensual. Presentarse de 20 a 22 en General Paz y 25 de Mayo, Marabú y Farol.
19|1|C|135|136 22|1|A|D

CONJUNTO folklórico necesita 1ª guitarra. Tratar Córdoba 42, señor Amaya.
20|1|C|147|21|1

COBRADOR: necesita editorial zona Gran Mendoza. Mayor 22 años, con garante. Indispensable Dto. Preferible tenga otra cobranza, presentarse lunes 18 horas. Espejo 668. Ciudad.
20|1|F|50713|20|1

CHICA de 14 años. tareas menores, de 8 a 18 hs. Preferiblemente viva Godoy Cruz. Tel. 223026.
20|1|T|1627|20|1

CHOFER repartidor de bebidas necesitamos. Paso de los Andes 2259. Ciudad.
20|1|C|231|20|1

DACTILOGRAFA estudio jurídico necesito, presentarse martes 20 de 16 a 17 únicamente. Colón 243. P. baja.
20|1|C|036|20|1

DACTILOGRAFA, periodistas, modelos, productores, incorporamos, Días de Verdad. Rivadavia 216. 3º B.
20|1|C|222|26|1

EMPLEADA necesito para negocio kiosco mayor de 20 años, buena presencia, sábados de 16 a 24 horas, $ 270 y domingos y feriados de 8.30 a 12 y de 14,30 a 22,30 hs., $ 400. Presentarse después de las 17.30 hs. San Martín 538, Mendoza.
20|1|C|108|20|1

NECESITO clavador: para galpón empaque de frutas, Salta 1554. Teléf. 261925.
20|1|C|183|21|1

NECESITO oficiala y ayudanta modista. Mitre 1828. Ciudad.
20|1|C|099|20|1

NECESITO cadete de 15 a 16 años. Aristides Villanueva 337.
20|1|T|1602|20|1

NECESITO maestro de pala y ayudante de panadería. Mitre 390. San José.
20|1|T|1600|22|1|D

NECESITO empleado para Estación de Servicio "competente con experiencia", inútil presentarse si no reúne condiciones. - Ruta Panamericana y Ugarteche, La Puntilla, Chacras de Coria. Teléf. 960397.
20|1|C|032|21|1

NECESITO oficiales albañiles. España 3538. Villa Nueva. Guaymallén, Mendoza.
19|1|C|133|134 20|1|A|D

NECESITO aprendiz adelantado chapista. San Juan 411. Ciudad
20|1|T|1635|20|1

NECESITO pulidor de piso parquet, preferible sepa colocar. - Gutiérrez 672, ciudad.
20|1|T|01640|20|1

NECESITO cadete para agencia de automóviles, que sepa conducir. Dorrego 530. Gllén.
20|1|C|221|20|1

NECESITO empleada trabajo residencial. Rioja 1558. Ciudad
20|1|C|233|20|1

SE NECESITA cadete c|bicicleta, edad 15 a 16 años, para agencia de autos. Presentarse de 8 a 12 en R. E. de San Martín 1755. Mza.
20|1|C|204|20|1

SE NECESITA cadete de 15 a 16 años. Calle Rioja 792. Ciudad.
20|1|T|1620|20|1

VENDEDORES con vehículo para venta masas, fecturas, gran porcentaje. Independencia 2215. Las Heras.
19|1|C|030|20|1

VENDEDORES: Para ventas de cortinas de madera y separadores de ambientes, necesitamos Sueldo básico $ 7.800 y comisiones. - Industrias Viña del Mar - Las Heras 554. Mendoza
20|1|C|169|20|1

OFRECIDOS

CONTABILIDADES, auditorías, internas y externas. Impuestos. Sueldos. Tel. 262637.
16|1|C|171|22|1

GOBERNANTA, ama llaves, compañía se ofrece, señora muy responsable, culta. Escribir a L. C. (17) Poste Restante Diario LOS ANDES.
20|1|C|122|20|1

Ofrecidos Varios

EMPRESA CENTRO
A DESTAPAR CLOACAS
Teléfonos 217622 y 255149

Desagües, reparaciones y limpieza de calefones. - Destapo cañerías de agua caliente; plomería, gasista. Trabajos garantidos. Atendemos toda la provincia.
19|1|C|009|21|1

EMPRESA LOYOLA
Teléfono 217460

A destapar cloacas, desagües, cañerías, agua caliente, limpieza, calefones, plomería en general. Esta empresa ejecuta los trabajos con responsabilidad y de urgencia.
19|1|C|037|21|1

"EMPRESA CIPOLLETTI"
DESTAPAR CLOACAS
Teléfono 256968

A destapar cloacas, desagües, plomerías, gas, instalaciones de calefones, destape instantáneo con equipo moderno de cañerías de agua caliente.
19|1|C|039|25|1

"ENRRI SERVICE"
DESTAPE DE CLOACAS
DE URGENCIA
Teléfono 230680.

Plomería, sopleteo de cañerías de agua caliente, con equipos modernos. - Limpieza de calefones.
20|1|C|254|20|1

EMPRESA GODOY CRUZ
DESTAPAR CLOACAS
Teléfono 244064

Atiendo: Luján, Maipú. Chacras de Coria. Destapo cañerías de agua caliente con equipos modernos. - Plomería, limpieza de calefones y cocinas.
20|1|C|254|20|1

A DESTAPAR cloacas, desagües calefones gas, plomería. "Trabajos garantidos" Tel 250617
3|10|F|39365 Pte.

A DESAGOTE pozos camaras sépticas destape cloacales cañería en general. La Moderna. teléf 243865.
29|12|C|22|1

A DESAGOTE pozos, cámaras sépticas destape cañerías "La Higiénica". - Brandsen 1344 - Dorrego. Teléfono 291126.
19|1|C|986|7|2

A ELECTRICISTA, instalaciones, reparaciones generales, Servicio Garantido. Tel. 259539.
20|1|C|188|21|1

A DOMICILIO: Reparaciones lavarropas, calefones instantáneos, cocinas. Urgencias. Talleres: Rioja Nº 355. Tel. 216496-248250.
20|1|C|40|20|1

A PLOMERO gasista, calefones, lavarropas, cañerías, precios razonables. Atención inmediata. Tel. 246434.
20|1|C|201|21|1

A DESTAPAR cloacas, cañerías, calefones, plomería. T. 242948 y J. B. Justo 564. Godoy Cruz.
20|1|C|283|26|1

A CIELORRASOS económicos. Rápida colocación Tel 248874.
2|1|C|431|20|1

A DESAGOTE pozos, cámaras sépticas, limpieza cañerías UNIMEV. Teléfono 261745.
16|10|F|99829|Pte.

A ELECERICIDAD Proyectos Instalaciones industriales, domiciliarias, reparaciones. Domicilio. Tel. 222596.
18|1|C|536|22|1

A HELADERAS, lavarropas, reparaciones garantidas. Cayetano Silva 2938 Ciudad - 250471.
2|1|C|465|20|4

A DOMICILIO reparamos heladeras familiares, comerciales. lavarropas, asesoramiento gratis. 260136.
6|1|F|38894-Pte.

A - MAQUINAS de coser: Arreglos garantizados. Taller integral. Visitas domiciliarias. Lamadrid 430. Teléfono 249178.
14|1|C|673|20|1

A DOMICILIO se ofrece plomero. Servicio rápido. Tel. 257286.
19|1|C|012|23|1

A DOMICILIO: servicio mecánico para artefactos hogar. Responsabilidad - empresaria - Teléfono 256683. (Horario comercio).
19|1|F|50072|23|1

A DOMICILIO se ofrece plomero. Servicio rápido. Tels. 259929 y 220322.
19|1|C|749|23|1

A CERRADURAS, arreglo, coloco, nuevas. Voy a domicilio. Garantido. T. 245012.
20|1|C|118|24|1

ALBAÑIL mosaico azulejista, pica pedrero, reparaciones, especializados. Teléfono 225098.
18|1|C|732|22|1|D.

ARREGLO techos, pintura de casas. Facilidades - 230746.
19|1|C|140-41|20|1|A|D.

ALBAÑIL techos trabajos generales d|albañilería. Trabajos d|urgencia. Tel. 250571.
20|1|C|272|20|1

ALBAÑILERIA en general, impermeabilización de techos. - Trabajo en el acto, garantía. Teléfono 251849.
20|1|T|1622|20|1

CERRADURAS y puertas arreglo a domicilio, garantía. Alberdi 263. Mendoza. Teléfono 216546.
19|1|C|029|23|1

CIELORRASOS Premoldeados de yeso, rápida colocación. Económ Garantidos. Créditos. Teléfono 248874.
21|C|431|20|1

CARPINTERIA, trabajo general Teléf. 244974.
14|1|C|738|20|1

CIELORRASO telgopor, albañilería, pintura, empapelado, impermeabilización, techos, plomería, Teléfono 248539.
16|1|C|168|22|1

CASAMIENTOS: Album 50 fotos color y poster 4.500. Facilidades. Tel. 220603. 20|1|C|144|29|1

COLCHONERO arreglo colchones pullman y de lana. Tel. 213980
20|1|C|210|20|1

DESTAPAR cañerías, cloacas, agua, plomero arregla calefones, gas. Tels. 240058 y 223449.
19|1|C|964|4|2

EMPRESA de pintura salpicrete. Precios módicos. Seriedad. Rapidez. Tel. 256348.
17|1|C|415|20|1

IMPERMEABILIZACIONES, arreglos de techos de zinc, albañilería, pintura. Garantía. Facilidades. Teléf. 246767.
20|1|C|112|20|1

PICAPEDRERO, pisos mosaicos, azulejos, contrapisos. Seriedad. Trabajos rápidos. Tel. 214289.
17|1|C|307|23|1

PISOS parquet pulido, plastificados. J. Romero 224635.
17|1|C|739|20|1|AD

SERVICE general de carpintería de madera y metálica cortinados y decoraciones, cielorraso, empapelado, pintura. Se arreglan cerraduras puertas, ventanas y portones en el día. Teléfono 248493. Olegario V. Andrade 815. Ciudad.
20|1|T|1601|29|1

TOMO trabajo pintura, empapelados, techos ruberoid. precios económicos. T. 242104. - Zuleta.
20|1|C|248|20|1

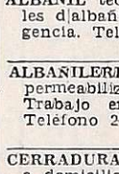

Educacionales

A ALUMNOS secundarios preparo todas materias. San Martín 276 Mendoza Tel. 246172.
18|1|C|532|27|1

EXAMENES marzo, profesores Academia Alex preparan todas materias. Rioja 1426. Ciudad.
17|1|C|401|23|1

INGLES, $ 400 programa. Sindicato Luz y Fuerza. Cine Selectro.
17|1|C|401|23|1

INSTITUTO de matemáticas, preparación alumnos secundarios, universitarios, teléfono 291822.
20|1|T|01626|20|1

PREPARO alumnos. Teléf. 257416. 8 a 12 todas las materias
18|1|C|531|20|1

PROFESORES preparan alumnos todas las materias. Primitivo de la Reta 864. Tel. 241614.
20|1|C|167|20|1

PREPARO francés, todas las materias secundarias, adelanto primario, Teléfono 293311.
20|1|T|1617|20|1

QUIMICA. Secundarios y universitarios, preparo. Tel. 214691, de 10 a 12.
16|1|C|293|20|1

Academias

APRENDA peluquería práctica diaria, peinados, hay modelos. San Juan 742.
15|1|C|876|24|1

TURISMO

ALQUILO departamento Viña, 5 Norte con 3 poniente, 1.500 mes de febrero, 5 camas, cochera, comodidades, escribir: Morris 106 departamento 105. Valparaíso.
20|1|C|171|20|1

MAR DEL PLATA, Hotel Viking, frente al mar, la mejor playa, Punta Mogotes, habitaciones con baño privado. Martínez de Hoz. 2269, Teléf. 84042.
20|1|F|50755|20|1

NECOCHEA, a metros del mar Hotel Internacional, residencial cocheras gratis. Calle 81. Nº 232. Teléfono 4587.
9|1|F|40457|31|1

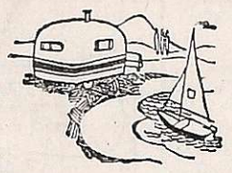

CASAS RODANTES Y EMBARCACIONES

A CASAS rodantes. Todo tipo y modelo. Entrega inmediata. Independencia 317, Las Heras.
18|1|C|766|20|1|D.

"AMERICANA", casas rodantes. Expone y vende Pecas Automotores. - Buenos Aires 344.
8|1|F|40259|31|1

CASILLA rodante para cuatro personas, totalmente equipada vendo. Tratar San Miguel 2790, esquina, Río Negro, Las Heras.
18|1|C|766|20|1

HELADERAS, eléctricas y a gas, para casas rodantes y cámping. Expone y vende: Pecas Automotores, Buenos Aires 344.
14|1|F|41437|31|1

TRAILER "ANAHI" Representante zona Cuyo: Jardín del Automóvil. San Martín 1955. Godoy Cruz, Mza. Tel. 290078 - 248402 y 248279.
18|10|F|99342|Pte.

Compra y Venta de Libros

COMPRO libros secundarios primarios, novelas usadas. Voy domicilio. Teléfono 250801. Rivadavia 29. Ciudad.
14|1|C|737|20|1

Ley 11867

LEY 11.867. — Grunlei S. A. comunica que transfiere a los señores Graciano González, Enrique Gonpález y Eduardo González su local de venta de calzados ubicado en calle General Paz 124 de esta ciudad, reclamos de ley: Av. San Martín 1468 - Mendoza.
17|1|C|381|21|1

LEY 11867. — A los efectos de ley 11867 se hace saber que el señor Pedro Saturnino Escalante Bracamonte, L.E. Nº 5.413.437, vende al señor Alcime Alain Genillon, D.N.I. Nº 92.261.339 el negocio de pizzería y rotisería denominado "Don Pedro", sito en calle Tucumán 499, Godoy Cruz, provincia de Mendoza, oposiciones en Provivienda Inmobiliaria, Perú 1214, ciudad, provincia de Mendoza.
19|1|C|559|23|1

EXTRAVIOS

GRATIFICARE devolución perrita Pointer (de caza) color marrón extraviada el día 14 de enero en Bº Unimev; está en tratamiento veterinario. - Manzana A, Casa 24, 2º Bº Unimev. Teléfono 260953.
20|1|T|1605|21|1

Pensión y Piezas Amobladas

ALOJAMIENTO señoritas y varones estudiantes, chalet confort Olascoaga 2360-2418. Mza.
19|1|C|807|24

ALQUILO habitaciones amuebladas, derecho cocina, teléfono, cochera. Francisco de la Reta 945. San José.
19|1|C|153-54|20|1|A|D

ALOJAMIENTO casa familia. Tucumán 509, esq. Iberlucea, Godoy Cruz. Micro 7.
20|1|C|131|22|1

CASA de familia ofrece piezas con o sin pensión. Teléfono 220892. 201T1606211

DOY hospedaje a compartir a caballeros o estudiantes. Entre Ríos 245. Ciudad.
20|1|C|152|20|1

DOY cama a dos caballeros. Alberdi 123. Ciudad.
20|1|C|127|21|1

HOSPEDAJE dama o caballero. Teléf. 222474.
20|1|C|156|20|1

NECESITO habitación, comodidades, estudiantes. Casa de familia, aledaño avenida Emilio Civit. Casilla Correo 272. San Juan
19|1|F|50147|20|1

SE ALQUILA habitación para una señorita y un caballero. Morón 224.
20|1|C|119|20|1

VIANDAS calidad acreditada. Ferroviarios Argentinos 384. Tel. 251881.
20|1|C|235|20|1

Arriendos y Cambios

A/UD. señor propietario se va de vacaciones en febrero, déjenos su casa para alquilarla por 1 mes. Consúltenos sin compromiso. Provivienda. Perú 1214. Tels. 255813 - 218277 258054.
20|1|C|229|20|1

A DUEÑO necesitamos hoy casa, $ 9.000 a $ 12.000 para personas mayores, muy buenas garantías, alquiler 1 año. Depósito. Provivienda. Perú 1214. T. 218277 258054.
20,1,C|229|20|1

A/UD. señor propietario, si desea recuperar su vivienda al término del contrato, antes de alquilar, visítenos, lo asesoraremos sin compromiso. Provivienda proporciona tranquilidad y seguridad. Perú 1214. Tel. 218277 - 255813.
20|1|C|229|20|1

A DUEÑO directamente empresa industrial alquila casa departamento, paga 12.000, ofrecer 215312.
19|1|C|929|21|1

A DUEÑO: deseamos alquilar departamento o casa chica, matrimonio solo. Amplias garantías. Tel. 255902 - 245871.
20|1|C|195|20|1

A. LIMA SUAREZ alquila Dpto. céntrico amoblado, 2 dormitorios 15.000. P. Mendocinas 1427.
20|1|F|50285|20|1

A. LIMA SUAREZ alquilo Dpto. céntrico, 3 dormitorios, 15.000. P. Mendocinas 1427.
20|1|F|50291|20|1

A $ 7.500, casa ciudad; 4 habitaciones, c|comedor c|artefactos, galería cerrada, patio. Provivienda. Perú 1214.
20|1|C|229|20|1

A $ 6.000 galpón 20 x 6 metros, 1 salón 5 x 8, e|vehículo, fuerza. Carril Almirante Brown. Provivienda. Perú 1214.
20|1|C|229|20|1

A. LIMA Suárez, alquila casa amoblada, 3 dormitorios, living comedor, garaje, jardín, dependencias de servicio, 20.000. P Mendocinas 1427.
20|1|F|50284|20|1

A 15.000 casita céntrica, living comedor, dormitorio, dependencias, totalmente amoblada, teléfono. España 1512. oficina 4.
20|1|C|259|20|1

ALQUILE señor propietario asegurándose. Necesitamos casas, departamentos, galpones, desde pesos 300.000 hasta $ 1.500.000, abonando varios meses adelantados. Evítese dificultades. Diríjase a quien inspira confianza. Consúltenos. José Federico Moreno. Ex director de la Cámara de alquileres. San Lorenzo 332. Teléf. 249745.
20|1|C|197 20|1

ASOCIACION Propietarios. Chile 1733. Martillero Henriquez. Alquilo departamento chico. Las Heras y Ciudad.
19|1|F|50151|20|1

ALQUILO sobre Sarmiento metros San Martín Dpto. frente, 2 ambientes y dependencias solo oficinas y consultorios. - Cánon mensual $ 10.000 Inmobiliaria. Las Heras. San Martín 2677 - Ciudad. Teléfono 252432.
20|1|C|277|20|1

ALQUILO departamento céntrico, amoblado, temporada verano. 1.000.000 mensuales. José Federico Moreno 1575.
20|1|F|50281|20|1

CHILENOS, permuto en alquiler por el mes de febrero casa o departamento en Mendoza, con muebles, por casa en las playas chilenas. Llamar: tel. 231553.
20|1|F

UNICO AVISO
MARIO CAIRO S.A.C.I.A.

Cita y emplaza a todo su personal temporario y de conformidad al Artículo 107 Ley 20.744 (C. T.), a presentarse antes del día 26/1/76 con libreta de Sanidad y Documento de Identidad para iniciación temporada 1976. Esta comunicación se considerará como Unico Aviso y el personal que no se presente antes de la fecha indicada perderá todos sus derechos.

20|1|C|230|20|1

FINCA 25 HAS.

Carrizal 13 chacra, 12 inculto, pozo electrificado, casa, álamos, herramientas chicas, recibo camión o casa $ 1.000.000 y facilidades. Vende SANCHEZ - San Martín 56 Teléfono 980408 - LUJAN.

20|1|F|5026|20|1

EXCELENTE CHACRA 5 Has.

Vendo al bulto melones rocío de miel, choclos, tomates platense encañado. Ver: Rama Nº 5 a 2.100 m. al Norte Carril 3 de Mayo - Lavalle. - Tel. 250140. - (Finca postes blancos).

20|1|C|092|20|1

HIERRO DE CONSTRUCCION DE TODAS LAS MEDIDAS
OFERTA: LA VARILLA 4,2 $ 70.-
LA VARILLA 6 $ 110 - ALAMBRE 17 $ 80 EL KG.
Cal - Clavos - Alambres - Sanitarios - Yeso - Ladrillos - Ladrillones y Arena.
Corralón SAN JOSE Francisco de la Reta 1255 San José - Teléfono 217016
19|1|F|5005|20|1

COMPRO VIOLINES VIOLAS y VIOLONCELOS
cualquier estado, tamaño y modelo y ACCESORIOS nuevos o usados (arcos, estuches, clavijas, cordales, mentoneras, puentes, cuerdas, etc.). COMPRO también crin de cola de caballo, blanca o marrón claro, 75 cms. largo mínimo. PASO DE LOS ANDES 1126 - TELEFONO 256720 - MZA. de 9 a 13 y de 17 a 21.
20|1|C|115|21|1

GALPON
Urgente Necesitamos Alquilar.
"Provivienda" — Perú 1214
TELEFONOS: 255813-218277-258054
20|1|C|229|20|1

FINCA COMPRO
URGENTE - HOY MISMO - ZONA ESTE HASTA 30 HECTAREAS PLENA PRODUCCION — TELEFONO 244790.
20|1|F|5024|6|20|1

SALON
5 x 30 calle San Juan, ciudad
Alquiler $ 10.000 - Llaves $ 400.000
"Provivienda" — Perú 1214
20|1|C|229|20|1

coinpro
INFORMA PARA SU MEJOR INTERES

Que el día 31 de enero de 1976 vence el plazo para la reconversión a las nuevas tasas de interés de los certificados de inversión a plazo fijo actualmente en vigencia. Rendimiento de las nuevas tasas, hasta el 90% anual libre de impuestos.

coinpro
COMPAÑIA FINANCIERA S.A.
Casa Matriz: Sarmiento 220 - Mendoza
Tel. 291815 y 245575

19|1|F|20|1

PLAN BANCO SE ACEPTA
Para casa de 3 dorm., Liv. comedor, cocina comedor, cochera cubierta, a estrenar, entrega inmediata.
ARAMBURO, STANZIOLA Y CIA.
SARMIENTO 37 — CIUDAD — TELEFONO 231715
20|1|F|5028|3|20|1

CIGÜEÑAL
Tractor Fiat U 25 legítimo.
$ 95.000 - WARNES 670
BUENOS AIRES
20|1|F|5071|6|21|1

Compro chatarra
Y toda clase de botellas.
Joaquín V. González 1058
Dorrego
20|1|F|5032|2|6|1|A

COMPRO MUEBLES
AL CONTADO
ART. DEL HOGAR y VS. - PARA REMATE DEL PROXIMO SABADO, A LAS 8 HORAS. — Anticipamos dinero
Av. Colón 669 - Mza. "Remates Benturino" Tel. 248730-244335
20|1|F|5030|7|22|1

PEUGEOT 404
— AÑO 74 —
Por Viaje Vendo
CONTADO $ 350.000
Calle Chile 1358 5º piso, Dpto. 34.
20|1|C|214|20|1

LOTE
BOMBAL - G. Cruz
660 m2. s/25 de Mayo casi S. Martín 15 metros de frente. — VENDE: ATENCIO VIVIENDA
Espejo 172 - Cdad. - Tel. 231558
20|1|F|5030|4|20|1

LICITACIONES

MINISTERIO DE ECONOMIA
CORPORACION DE EMPRESAS NACIONALES
YACIMIENTOS PETROLIFEROS FISCALES
DESTILERIA LUJAN DE CUYO
LICITACION PUBLICA Nº 70-208

Llámase a LICITACION PUBLICA para la: ADQUISICION DE UN (1) MOTOR ELECTRICO ASINCRONICO DE 300 CV Y 3.000 r.p.m.
APERTURA: 11 de Febrero de 1976, a las 12.30 horas, en YPF, DESTILERIA LUJAN DE CUYO.
PLIEGOS: Administración Destilería Luján de Cuyo .Compras y Contrataciones), en días hábiles, de lunes a viernes, de 8 a 12 horas.
VALOR DEL PLIEGO: $ 20 (VEINTE PESOS)
12|1|F|14955|21|1|D

S. E. O. S. P.
DIRECCION PROVINCIAL DE HIDRAULICA DE LA PROVINCIA DE CORDOBA
LICITACION PUBLICA (2do. Llamado)
Día: 27 de febrero de 1976 - 10 horas. "REMODELACION DIQUE CRUZ DEL EJE - 1ra. PARTE - ZONA DE COMPUERTAS (Dto. Cruz del Eje)" - $ 54.559.993.45
Precio del pliego: $ 3.100. Informes: Humberto 1º Nº 607 - 3º Piso - Córdoba.
16|1|F|41746|23|1|A

MINISTERIO DEL INTERIOR
Dirección General de Administración

Llámase a Licitación Pública Nº 2|76 para el día 6 de febrero de 1976 a las 15 horas, con el objeto de contratar la composición e impresión del Registro Electoral de la Nación.
El acto de apertura de sobres tendrá lugar en la Dirección General de Administración, Avda. de Mayo 760, 3er. piso, Capital Federal en la fecha y hora indicadas, donde se suministrarán a los interesados los informes correspondientes.
Las ofertas se presentarán o remitirán a la Dirección mencionada.
Los pliegos podrán retirarse sin cargo en esa Dirección o en la Secretaría Electoral del Distrito respectivo.
El Director General de Administración.
19|1|F|30118|28|1-A

INTERVENCION FEDERAL EN MENDOZA
MINISTERIO DE HACIENDA
DIRECCION DE COMPRAS Y SUMINISTROS

Llámase a LICITACION PUBLICA para el día y horas que seguidamente se detallan, con los motivos que se expresan y destinados a POLICIA DE MENDOZA.

APERTURA: 9 de FEBRERO de 1976.

A LAS 9.00 Hs. - LICITACION PUBLICA Nº 22 Adquisición p/Taller de Electricidad. 1er. Semestre 1976.
9.30 Hs. - LICITACION PUBLICA Nº 23 Adquisición p/Taller Instalaciones Sanitarias y Gas. 1er. Semestre 1976.
10.00 Hs. - LICITACION PUBLICA N: 24 Adquisición p/Taller de Baterías. - 1er. Semestre 1976.
10.30 Hs. - LICITACION PUBLICA Nº 25 Adquisición p/Taller de Frenos y Embragues - 1er. Semestre 1976.

Las listas detalles y Pliegos de Condiciones, se encuentran a disposición de los interesados en esta DIRECCION DE COMPRAS Y SUMINISTROS; sita en PALACIO DE GOBIERNO - CUERPO CENTRAL 2do. Piso - MENDOZA.
20|1|F|5071|4|20|1

HOSPITAL CENTRAL
Consejo de Administración
Decreto Nº 1257/67

Llámase a Licitación Pública, para el Hospital Central, a fin de adquirir lo que a continuación se detalla:
EXPTE. Nº 00037.
SERV. RAYOS X
APERT.: 22-I-76 - 10.00 horas: Elementos necesarios para equipos de Rayos X; TRIDOROS OPTIMATIC, tres (3) circuitos integrados FZH 111 - Platina D-131, Tres (3) Zocalos para circuito integrados - Platina D-131, etc.
Los pliegos de condiciones deberán ser retirados en Oficina de Compras del Hospital Central, calle Salta y Alem - Mendoza.
VALOR DEL PLIEGO: $ 50.00.
20|1|F|5070|7|20|1

Edictos Judiciales

EDICTO. — Juez Décimo Juzgado Civil: dictó resolución autos 10622, Sicoli Armando Francisco, cancelación pagaré. Mendoza, 29 diciembre 1975 y vistos:... Considerando:... Resuelvo: Disponer cancelación letra 42/298/58931, librada por Bodegas Franco Argentina S.A., vencimiento 11-5-75, por $ 20.000,00 y aceptada por Banco Mendoza, autorizando el pago de la misma si no hubiere oposición dentro de sesenta días posteriores a la última publicación edictal. - Fdo.: Aníbal B. Abalos, Juez. - Juan Gutiérrez C., Secretario. 9|1|C|094|23|1

EDICTO. — Caja de Seguro Mutual Ley 1828, cita cinco (5) días beneficiarios Orlando Gregorio Dubanced Contreras para reclamos derechos seguro mutual. - Carlos Raúl Nanclares Sub-Gerente a cargo de Gerencia, Caja de Seguro Mutual. 19|1|C|386|23|1

AVISOS CLASIFICADOS

(Viene de la Pág. anterior)

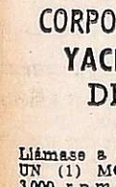

Servicio Doméstico Pedidos

MPLEADA servicio doméstico 1|2 día, necesito. Salta 1226.
20|1|T|1629|20|1

MPLEADA de 7.30 a 12. Hay otra San Martín 467 Godoy Cruz. - (Frente IKA).
20|1|C|211'21|1

MPLEADA 5 veces por semana. Buen sueldo. Rufino Ortega 270.
20|1|T|1643|20|1

MPLEADA de 8 a 18 hs. con referencias, preferible mayor. Bernardo Ortiz 170. 227134.
20|1|F|37725|20|1

MPLEADA entienda cocina y niucama competente. Buen sueldo. Llamar Tel. 240645.
20|1|T|1621|20|1

A esto empleada necesito pesos 400.000. Disque 292497.
20|1|C|208|20|1

ECESITO empleada c|adentro, sueldo 200.000 a 900.000. T. 227791
19|1|C|038|21|1

CESITO empleada medio día, sueldo 180.000. Rufino Ortega 400 - Dep. 2. Mendoza.
20|1|C|196|20|1

CESITO empleada cama aden ro, buen sueldo. Mármol 2231. 30 Kolton, Godoy Cruz.
20|1|T|1604|20|1

CESITO empleada medio día, Av. España 1751, Dpto. 14.
20|1|T|1611|20|1

NECESITO empleada de 8 a 12, sin cocina. Documentos y referencias. Amigorena 36, 4º piso, 17. Ciudad.
20|1|C|146|20|1

NECESITO empleada medio día. - Teléfono 251273.
20|1|C|085|20|1

NECESITO señora para trabajo de servicio doméstico, San Martín 1909. Godoy Cruz.
20|1|C|053|20|1

NECESITA empleada quehaceres domésticos 1/2 día. Ferroviarios Argentinos 384.
20|1|C|235|20|1

NECESITO empleada trabajo residencial. Rioja 1558. Ciudad.
20|1|C|236|20|1

NECESITO matrimonio sin hijos para quehaceres domésticos, él sepa manejar. Referencias, doy casa, comida, buen sueldo. Boulogne Sur Mer 951.
20|1|T|1628|20|1

NECESITO chica servicio doméstico. Martínez de Rosas 2127 - Ciudad. Micros 13 y 16.
20|1|C|224|21|1

NECESITO empleada con cama adentro, sin lavado, planchado, ni cocina. Sueldo $ 2.300. Sarmiento 56, Godoy Cruz. - Teléfono 223027.
20|1|F|37707|21|1

RESIDENCIAL necesita empleada. Necochea 766. 19|1|T|1612|20|1|AD

SEÑORA para lavado y planchado, se ofrece, en horas de la tarde, con recomendaciones. Llamar de 9 a 11 hs. al teléfono 247996.
20|1|C|174|20|1

SE NECESITA empleada 1/2 día. Montes de Oca 802. G. Cruz. - Micro 8 y 9.
20|1|C|130|20|1

OFRECIDOS

A EMPLEADAS seleccionadas agencia. España 1683. Seriedad, garantía. Tel. 259168.
19|1|C|352|23|1

A MORON 264 solicita empleadas seleccionadas y garantizadas. T. 291104.
19|1|C|483|24|1

OFRECESE Sra. sola para acompañar persona anciana sola. Sra. Susana. Gutiérrez 490 - Ciudad.
20|1|C|273|20|1

OFRECE 2 empleadas Agencia Bombal, excelentes refencias. T. 292497.
20|1|C|208|20|1

SEÑORA 3 veces semanales o medio día. Otra cama adentro. T. 247364.
20|1|C|220|20|1

SE OFRECE chilena como empleada doméstica con cama adentro. Tratar en Almirante Brown 202. Bermejo, Guaymallén - Mendoza.
20|1|C|107|20|1

SEÑORA ofrécese c|hija de 14 años t|trabajo, cama adentro. Tiburcio Benegas 1305. Cdad.
20|1|C|200|20|1

SE OFRECEN dos empleadas, cama adentro. Tratar: Salta 1587. Ciudad.
20|1|C|218|20|1

VARIOS

MATRIMONIO solo se ofrece como casero. Viamonte 333, San José.
18|1|C|735|20|1

En Mar del Plata

Huracán y Olimpia se enfrentan esta noche

Río Plate y Vélez a Necochea

NECOCHEA, 19 (Télam). — Para el sábado por la noche fue confirmado el partido amistoso que sostendrán los equipos de Vélez Sársfield y Rivadavia de Necochea.

El plantel de Vélez Sársfield dirigido técnicamente por Juan Eulogio Urriolabeitia, permanece en este balneario desde hace varios días, realizando la preparación física de pre temporada a las órdenes del profesor Sole.

Huracán vs. Olimpia

MAR DEL PLATA, 19 (Télam) — Huracán y Olimpia, campeón paraguayo, se medirán mañana a partir de las 21 horas, amistosmente, en el estadio General San Martín confirmó el empresario Oscar Martínez.

Inmediatamente después ambos planteles se dirigirán a Buenos Aires para cumplir con sus compromisos respectivos. Los paraguayos enfrentarán a Boca, el jueves, en la "Bombonera" amistosamente, en tanto Huracán el domingo cotejará con Estudiantes, para definir quien de los dos acompaña a River, en representación de Argentina, en la decimosexta edición de la Copa Libertadores de América.

River volvió al trabajo

BUENOS AIRES, 19, (Télam). — En el estadio Monumental el plantel profesional de River Plate realizó hoy a las 18 su primera práctica del año. Solo algunos socios y muchos periodistas presenciaron los primeros movimientos "oficiales" de 1976 realizados por los jugadores riverplatenses. Norberto Alonso se hizo presente solo unos instantes en los que dialogó con el profesor Jairala para luego "retirarse misteriosamente"... En tanto que "Perico" Raimondo no practicó, ya que pretende comprar su pase.

Mientras en el gimnasio los jugadores disputaban un partido de recreación, en el hall central Raimondo nos confidenciaba: "Le he ofrecido a River 1.500.000 pesos por mi pase. Estoy esperando contestación".

A todo esto, en la oficina del Departamento de Fútbol Profesional se desarrollaba una reunión con la presencia de miembros de la Subcomisión de Fútbol, de Angel Labruna y del golero uruguayo Omar Correa, al parecer, este último era el motivo de la misma.

Luego de "olfatear" lo que ocurría en la antedicha reunión, "Télam" acompañó al doctor Melito hasta el gimnasio. En el camino el facultativo explicó que el plantel se encontraba en buenas condiciones físicas luego de las vacaciones, salvo —agregó— algunos muchachos un tanto "pasados" de peso. De inmediato inquirimos ¿quiénes?, a lo que Melito contestó: "No, por favor. Esas son pequeñas intimidades del plantel. Además, no tienen la menor importancia".

Dentro del gimnasio el partido continuaba. "Pinino" Mas haciendo alta acrobacia bajo los tres palos que defendía. Aún en las pelotas más fáciles el pequeño "arquero" volaba para el lucimiento del más exigente de los fotógrafos, acompañando cada intervención con alguna risueña ocurrencia. Por su parte, el "Pato" Fillol se divertía tirando "caños", primero desde su posición de "líbero" y luego como ariete ofensivo, cuando las circunstancias del marcador lo llevaron a ocupar un puesto de atacante.

En un clima de franca camaradería, donde el espíritu alegre de todos los jugadores se ponía en evidencia a cada momento, el plantel riverplatense concluyó su primera práctica cuando el reloj marcaba las 19.

Mañana a las 12 partirán en micro rumbo a Necochea, donde harán el trabajo de pretemporada por espacio de 10 días, mientras aprovecharán el tiempo libre para hablar de un espinoso asunto: los contratos.

Zanabria intransferible

ROSARIO, 19 (Télam). — El vicepresidente primero del Club Atlético Newell's Old Boys, Vicente Piccardi, comentó hoy el propósito enunciado por el director técnico de Boca Juniors, Juan Carlos Lorenzo, de lograr el concurso de Mario Nicasio Zanabria, en base a un trueque con Carlos María García Cambón. El dirigente rojinegro fue terminante: "Zanabria, es intransferible para el fútbol argentino. No hay plata en los clubes para pagar lo que pretende Newell's en cuanto al interés evidenciado por el Club Independiente por el zaguero centro Pavoni. Piccardi también fue explícito: "es intransferible".

Fucceneco y Tocalli a Colombia

BUENOS AIRES, 19 (Télam). —El club Quilmes transfirió esta noche al América de Cali (Colombia), a su guardavalla, Hugo Tocalli y al segundo marcador central, Rodolfo Fucceneco.

La institución colombiana pagará por ambos jugadores, la cantidad de 2.600.000 pesos.

Protesta de Deportivo Merlo

Deportivo Merlo, institución que milita en primera división "D", presentó esta noche en la AFA, una nota de protesta, por la indebida inclusión por parte de Defensores de Cambaceres del jugador Juan Carlos Gómez, en el encuentro disputado el sábado pasado.

En los fundamentos de la nota se especifica que tal resolución fue tomada, por pertenecer el mencionado jugador a Villa San Carlos.

El tribunal de Disciplina Deportiva deberá resolver el jueves este problema. Pese a todo se determinó que el sábado, a las 17.30 en cancha de San Telmo, se jugará el partido desempate del segundo puesto, entre Central Ballester y Defensores de Cambaceres.

El ganador actuará en la actual temporada en primera "C".

Polo

BERLIN, 19. (Télam-DPA). — Del 23 al 25 de enero se disputará en Berlín el primer torneo internacional de polo en pista cubierta con la participación de ocho equipos, cuatro de ellos selecciones nacionales.

En el torneo, que se disputará en la "Deutschland-Halle" de Berlín Occidental, tomarán parte los equipos de los clubes Berlín, Chicago, París y Toronto y las selecciones nacionales de la Argentina, Francia, Canadá y Estados Unidos.

Volovelismo en Azul: 3ª jornada

AZUL, 19 (Télam). — Estos fueron los resultados registrados durante la tercera jornada del XXIV Argentino de vuelo a vela que se viene desarrollando en esta ciudad:

En la clase "A" se impuso Jorge Riera del Club Albatros, con mil puntos. Los puestos subsiguientes los ocuparon: Alberto Araoz (Catamarca) con 991 puntos; Roberto Rizzi (Albatros) con 982; Alois Urvancic (Cóndor) con 972 y Aimar Mattano (Albatros) con 837, en los primeros cinco lugares.

Esta prueba se desarrolló sobre 167,5 km. en el triángulo compuesto por Azul y los puntos de viraje plaza Urriburu y estación La Pastora.

En la clase "B" venció Mario Reinoso de Otto Ballod, de González Catan, con mil puntos. Fue segundo, Jorge Soldano Deheza (Albatros), con 982 puntos, tercero, Juan Carlos Dschopp, (Esperanza), con 976, cuarto, Juan Carlos Alegretti (Junín), con 970 y quinto Miguel Bengochea, (Otto Ballod), con 931.

La extensión del circuito donde se desarrolló la competencia fue de 105,5 km. con partida en Azul y puntos de viraje en la ruta nacional Nº 3 y el arroyo Videla y la estación arroyo de Los Huesos.

Hasta el momento la clasificación general en ambas categorías en los primeros 10 lugares, es la siguiente:

Clase "A": 1) Jorge Riera, con 2.934 (Albatros); 2) Roberto Rizzi, 2.897 (Albatros'; 3) Alberto Araiz, 2.638 (Catamarca); 4) Alois Urvancic, 2.513 (Cóndor); 5) Amilcar Fernández, 2.399 (Albatros); 6) Pedro Meyer, 2.312 (La Plata); 7) Aimar Mattano, 2.240 (Albatros); 8) Néstor Ocampo, 2.233 (Rosario); 9) Héctor Macarron, 2.079 (Cutralcó); y 10) Tulio Calderón, 2.005 (Albatros).

Clase "B": 1) Juan Carlos Dschopp, 2.623 (Esperanza); 2) Elvio Bullon, 2.314 (Las Tacuaras); 3) Eduardo González, 2.266 (Punta Alta); 4) Juan Carlos Alegretti, 2.024 (Junín); 5) Mario Reinoso, 1.911 (Otto Ballod); 6) Jorge Soldano Deheza, 1.860 (Albatros); 7) Miguel Bengochea, 1.851 (Otto Ballod); 8) Manuel Ventanes, 1.750 (Cóndor); 9) Vito Meller, 1.655 (Azul) y 10) Rogelio Verdura, con 1.542 (Rosario).

Waterpolo: Independiente es campeón

SANTA FE, 19 (Télam). — Independiente de Avellaneda se clasificó campeón del torneo argentino de waterpolo que se desarrolló en esta capital en los natatorios de los clubes Colón y Unión.

El representativo de Avellaneda doblegó en el último partido, ayer por la tarde, a Gimnasia y Esgrima de Rosario por 2 a 1.

Para el ganador marcaron Favale, en el primer cuarto, y D'Amico, en el último cuarto, mientras que para el perdedor descontó Dura, mediante un penal, en el tercero.

Vicecampeón se clasificó el equipo de Regatas de Santa Fe, que en su presentación de anoche consiguió un agónico empate frente a Gimnasia y Esgrima, en cuatro tantos.

En el match restante, también hubo empate entre Obras Sanitarias de la Nación, de Buenos Aires y Newell's Old Boys de Rosario, en dos tantos.

Automovilismo

BUENOS AIRES, 19 (Télam). Se encuentra recorriendo la ruta del Gran Premio de Turismo de Carretera de la Provincia de Buenos Aires, que se disputará los días 20 y 22 de febrero, la comisión de demarcación y señalización que tendrá a su cargo dichos aspectos organizativos.

Asimismo, sus integrantes tomarán contacto con diversas entidades automovilísticas de la zona y representantes de las municipalidades respectivas.

A su regreso, ratificarán los kilómetros dados a conocer oportunamente. La prueba se largará simbólicamente frente a la Gobernación de la Provincia y efectivamente en Coronel Brandsen, desde donde se dirigirán, cumpliendo la primera etapa hacia Bahía Blanca.

El segundo tramo se llevará a cabo entre Bahía Blanca y Mar del Plata.

Boxeo

Muhammad Alí vs. Coopman por el título en febrero

En Bogotá objetan el fallo del combate entre Locche y Villa

SAN JUAN (Puerto Rico), 19 (UPI). — El administrador de Parques y Recreos Públicos, Emilio Casellas, informó hoy que la Asociación Mundial de Boxeo (BWA) ha sancionado oficialmente la pelea entre el campeón de peso pesado, Muhammad Alí, y el retador belga Jean-Pierre Coopman.

La pelea Alí-Coopman se llevará a cabo el 20 de febrero en el Coliseo Roberto Clemente de esta ciudad. Será televisada en vivo y a todo color, vía satélite, a varios países del mundo, incluyendo a los hogares en Estados Unidos.

Sin embargo, no se transmitirá por televisión para Puerto Rico.

Don King, uno de los promotores del combate, anunció el jueves que Alí y su grupo llegarían el miércoles 21 a San Juan, pero todavía no se ha anunciado la hora del arribo del controversial púgil.

Loche - Villa

BOGOTA, 19 (UPI). — La victoria lograda el sábado en Buenos Aires por el argentino Nicolino Locche contra el colombiano Emiliano Villa, de la categoría welter junior, es considerada hoy por los comentaristas de este país "como el robo más descarado" de la historia del boxeo latinoamericano.

Los diarios colombianos insisten hoy que el combate fue ganado ampliamente por Villa, quien golpeó más y puso en dificultades al ex campeón de la categoría.

"Ha quedado confirmado que ningún extranjero puede ganar en el Luna Park de Buenos Aires", dijo Alberto Piedrahita Pacheco, narrador y comentarista de R.C.N., quien afirmó que "sólo matando en el cuadrilátero, un extranjero consigue difícilmente un empate en la capital argentina".

Otros periodistas han dicho que Villa fue mejor y afirman que "para Locche, ha sido el mejor regalo de su carrera deportiva, al tiempo que insistieron que "el argentino no tiene nada que hacer ante el campeón de la categoría, el colombiano Antonio Cervantes "Kid Pambelé'.

Destacan, a su vez, la honestidad de los comentaristas argentinos quienes reconocieron que Locche perdió ante Villa y no se explican la parcialidad a favor del ex campeón mundial, quien según los informes recibidos en Bogotá, terminó con una ceja sangrante.

La inconformidad colombiana ante el resultado del combate ha llegado al tono de que se anunció que "ahora ningún boxeador extranjero irá a Buenos Aires a pelear, porque es una plaza increiblemente localista".

Se descartó de plano una segunda confrontación entre Locche y Villa en una plaza neutral, por considerar que el argentino "no representa en los actuales momentos nada postivo para las aspiraciones del colombiano'.

Declaraciones de Villa y Sanz

BUENOS AIRES, 19 (Télam). "Indudablemente cuando un púgil visitante pierde una pelea por un solo punto. Y uno de los jurados, de la misma nacionalidad del local, da empate, es como para pensar seriamente que el resultado del combate debió ser otro", manifestó en el aeropuerto internacional de Ezeiza, Milquiades Sanz, manager de Emiliano Villa.

Ambos junto al representante del boxeador, Armando Della Sprella, partieron hoy a las 8,20 rumbo a Colombia.

Sanz aludía, obviamente, al combate que su pupilo disputó el sábado último en el Luna Park frente a Nicolino Locche, quien le ganara por puntos, en fallo dividido.

"Tabaquito" Sanz, que estaba acompañado por un periodista de su país dejó entrever que a Villa lo habían "robado". Locche le pudo pegar en sólo dos ocasiones. Emiliano lo castigó muchas veces. Sanz dio término al diálogo señalando que "Locche era una especie de payaso".

Villa que se encontraba en buen talante —mucho mejor que el de su entrenador—, sin huellas de la pelea en su rostro, traspirando copiosamente, porque pese al calor vestía un saco de chinchillas. Expresó que apenas llegado a su país iba a dirigirse a Barranquillas, a tomarse una temporada de descanso.

Agregó que sólo entonces volverá a Venezuela para reanudar su entrenamiento. "No tengo ningún apuro —informó— porque no hay firmado contrato para ningún combate".

El boxeador colombiano, a quien a todas luces no lo afectó para nada la derrota, manifestó a Télam que se iba contento de la Argentina pues lo habían tratado muy bien. Al despedirse y preguntársele si volvería a pelear con el "Intocable", contestó con otra pregunta "¿para qué?".

Valdés

CARTAGENA (Colombia), 19 (UPI). — El colombiano Rodrigo Valdés, campeón mundial de los medianos del Consejo Mundial de Boxeo (CMB), se encuentra plenamente restablecido de lesiones sufridas durante un accidente automovilístico que sufrió en setiembre pasado entre Barranquilla y Santa Marta, dos ciudades de la costa atlántica de esta nación.

El anuncio indicó que los tratamientos de fisioterapia que se le han aplicado para que recupere la movilidad de sus dedos "son óptimos".

"Valdés se encontrará listo para el combate de marzo próximo frente al francés Max Cohen", dijo aquí uno de sus colaboradores. "Regresará en los próximos días a Nueva York, donde continuará su preparación con miras al combate mencionado".

Su entrenador, Antolín Sanchez Govin, dijo que "Valdés comenzará a pegar a la bolsa y a la pera esta semana; hasta ahora solo ha hecho soga y sombra".

"La mano de Valdés está bien", añadió Sánchez Govin. El campeón conseguirá en Estados Unidos buenos boxeadores con quienes se preparará para el pleito con Cohen, el que ha sido aplazado dos veces".

Se descartó también un posible combate de Valdés con algunos de los clasificados en el escalafón del C.M.B., organismo que reconoce la corona mundial del colombiano, porque "no hay tiempo ante el compromiso con Cohen".

Sánchez Govin dijo que una posible fecha para el combate con Cohen, que se convertirá en la cuarta defensa del título de Valdés, sería el 20 de marzo.

Sandro Munari lidera el rally de Montecarlo

MONTECARLO, 19 (UPI). — El italiano Sandro Munari, que anda en busca de su tercera victoria en el Rally de Montecarlo, quedó hoy como líder con su Lancia Stratos.

Munari supo sacarle buen provecho a sus neumáticos de carrera, mientras los autos de la mayor parte de sus rivales usaban neumáticos contra la nieve, con lo que logró una ventaja de más de un minuto al terminar la primera etapa de la agotadora prueba de seis días de constante manejar, que comenzó el sábado con 148 máquinas que partieron de siete ciudades europeas diferentes.

El francés Jean-Claude Audret, al mando de una Alpine Renault A-310, quedó en segundo puesto, y el italiano Lele Pinto, en tercero, también con una Lancia Stratos.

Sólo 136 máquinas llegaron a Montecarlo esta mañana y, tras seis horas de descanso, los volantes salieron con rumbo a Italia para las pruebas que determinarán al líder del Rally.

Una nueva regla que se aplicó este año impidió que los volantes podieran cambiar de neumáticos a su antojo durante el evento. En vez de ello, esta vez, antes de partir, los volantes tenían que decidir el tipo neumático que usarían: si para tiempo seco, intermedio o nevado.

Munari decidió correr el riesgo y calculando que la ruta permanecería sin nieve, por el resto de la semana, optó por los neumáticos de carrera. En cambio, el finlandés Hannu Mikkia, que dijo que se trataba en una regla ridícula, se decidió por los neumáticos contra nieve, con lo que quedó con más de tres minutos en contra en su auto Opal Kaddett.

Durante los primeros dos días del Rally en que los autos convergían hacia Monecarlo, los espectadores de Italia dejaban pasar las máquinas italianas Lancia Stratos en el punto de partida, en Roma, pero arremetían a puntapiés contra las portezuelas y las lámparas de los autos de otras marcas cuando éstos trataban de salir. Muchos de los que comenzaron la carrera en Roma llegaron a Montecarlo con sus vehículos considerablemente dañados.

Rugby

MAR DEL PLATA, 19. (Télam). — Entre los días 24 y 25 del corriente se desarrollará en las canchas de Villa Marista, el 12º torneo de rugby seven de verano, que organiza el Sporting Club del Instituto Peralta Ramos.

El certamen está reservado para cuatro categorías: hasta 14 años "D"; hasta 16 "C", hasta 18 "B" y mayores de 18 "A".

Las inscripciones estarán abiertas hasta el 22 del corriente en la sede de la entidad organizadora, Chacabuco y Ju

LINDOR COVAS por WALTER CIOCCA

CORREO ARGENTINO Mendoza
Concesión Nº 47/Dto. 8º
Tarifa Reducida
Franqueo a Pagar
Concesión Nº 228

LOS ANDES

MENDOZA — Martes 20 de Enero de 1976 — Año XCIV — Núm. 31.161

Novedades del fútbol

Argentino y Palmira inician las prácticas

Traverso pasó a Newbery (Junín)

Independiente Rivadavia, en materia adquisitiva, ya comienza a moverse pensando en reforzar el plantel para la próxima temporada. Con la llegada del señor Antonio Mario Imbelloni, se conocieron algunas gestiones del técnico en Buenos Aires. Así pudo saberse que es probable que vengan a Mendoza para ser sometidos a prueba, los jugadores Pérez (volante ex Huracán), y Torres (arquero que jugó en el seleccionado de primera "B" de la AFA). Estos futbolistas son conocidos por Imbelloni y ya tendrían su visto bueno para venir a los "Azules". Otra noticia se refiere a Héctor Cabaleiro, el arquero que el año pasado se fue para incorporarse al fútbol español. Cabaleiro tuvo problemas en la documentación y no pudo ingresar al club que le buscó un empresario. Ahora Independiente intentará recuperarlo y hablará con ese empresario que es dueño del pase del jugador.

Técnico "Albirrojo"

No hay definición todavía en las gestiones que en Buenos Aires efectúan los dirigentes "Albirrojos", señores Cencl, Lucero y Peralta. Extraoficialmente se supo que a la lista primitiva de gente para entrevistar, se agregaría Roberto Ferreiro y Carmelo Faraone. Esta versión no llegó oficialmente de parte de San Martín, pero trascendió desde una fuente de información procedente de Buenos Aires.

Practica Argentino

Esta tarde, a partir de las 17, comenzará a practicar el plantel superior de Argentino con vistas a los partidos frente a Central Rivadavia por la competición Regional. Los "Albicelestes" se entrenarán con la conducción del señor Oscar Oruez, en la parte física, y del señor Abel Sklate en la técnica.

Traverso transferido

Atlético Palmira, informó que el volante Arturo Dionisio Traverso fue vendido en forma definitiva al club Jorge Newbery de Junín, provincia de Buenos Aires. Traverso jugó varios años en nuestra provincia y su trayectoria resultó eficiente. Actuó en Palmira y en Independiente Rivadavia, integrando equipos de las últimas temporadas. Con los "Azules" se clasificó campeón mendocino en 1972.

Ahora Traverso continuará su campaña en Junín, su tierra natal, en el equipo que defendió durante el último torneo Nacional.

Sergio Vázquez —izquierda—, el nuevo técnico de Palmira, junto al presidente Manuel Escudero y el dirigente David Alcaraz. Hoy se realizará la presentación del nuevo entrenador.

Después de una triunfal campaña en Mendoza, el jugador Arturo Traverso volverá a Junín, su lugar de origen. Traverso ha dejado un gran recuerdo en Palmira e Independiente.

En Huracán

Con la incorporación de los jugadores Carlos Gómez y Leopoldo Muniategui, se ha completado el plantel de Huracán Las Heras que se entrena activamente haciendo la pretemporada. También practica intensamente Rafael Giardini, ya recuperado totalmente de la lesión que lo afectaba.

Cornejo, Barrera y Talleres

Anoche se decidía en Andes alleres la contratación de Mario Adolfo Cornejo, que ya estuvo en la entidad hace algunas temporada. También está a estudio en los "Azulgranas" la contratación del volante José Barrera, que en nuestro medio actuó en Godoy Cruz.

Novedades "Azulgranas"

Más novedades "Azulgranas". Es un hecho la incorporación del volante cordobés, número 10, Basualdo, que agradó al técnico Garro en las pruebas que se le tomaron.

También trabaja con el plantel Enrique López (es delantero) y que es hermano de Ramón Federico López. Este último continuaría esta temporada en Andes Talleres. Finalmente se tienen muy buenas referencias de un número cinco, procedente de Colón de Santa Fe.

Enzo Acosta

Llegó a un acuerdo con las autoridades de Boca Juniors el jugador Enzo Acosta. El marcador central actuará en 1976 en el primer equipo boquense.

Sixto Oviedo

Con bastante éxito está jugando Sixto Oviedo en el equipo de Barcelona, de Ecuador. Las últimas noticias dicen que su equipo ganó el domingo pasado y continúa puntero en el torneo de primera división de Ecuador. Además Barcelona actuará en la próxima edición de la Copa Libertadores de América.

Hoy asume Sergio Vázquez

Asumirá hoy como director técnico de Atlético Palmira el señor Sergio Vázquez, ex futbolista de reconocida y merituosa campaña en nuestras canchas. Y quiere el destino que Sergio Vázquez haga sus primeras armas como entrenador en su primer club en Mendoza como jugador. Para informarnos de todo ello ayer nos visitaron el presidente de la entidad del Este, señor Manuel Escudero; el secretario, señor David Alcaraz; y el técnico Sergio Vázquez. Los anima una sola voluntad, trabajar y trabajar por el resurgimiento de esta institución tan rica en recuerdos y que quiere otra vez un presente de éxitos. Lo conocemos muy bien a Sergio Vázquez y sabemos de su hombría de bien, de su calidad humana. Y ahora de sus ganas de darle a Palmira toda su experiencia y capacidad. La presentación del nuevo técnico se hará a las 17.30, oportunidad en que está citado todo el plantel "Jarillero". Y destacaron los señores Escudero y Alcaraz la política de puertas abiertas que habrá en el club.

"Albirrojos" a General Alvear

Oficialmente el club Pacífico, de General Alvear, solicitaron a San Martín los pases de Gregorio Domingo Dubrowszczyck y Miguel Angel Astrada. Las autoridades "Albirrojas" estudiarán el pedido y contestarán en los próximos días. Es muy probable que se acceda el pedido para que esos jugadores jueguen para Pacífico en el torneo egional.

También se supo que Central Rivadavia le pidió a San Martín cuatro jugadores. Dos de ellos son Fanin y Ochoa, quienes han sido autorizados para actuar en el equipo rivadaviense.

Lista "Albirroja"

Una agrupación, que se presentará con una lista en las elecciones en San Martín, realizará mañana, desde las 22, una cena en la bodega Lorenzo, ubicada en Costa Canal Montecaseros. Esa lista —según lo anunciaron sus integrantes— será proclamada en esa reunión y se nombrarán cargos y subcomisiones.

Plazos en la Liga Mendocina de Fútbol

La Liga Mendocina de Fútbol fijó la fecha del 25 del actual para la designación de delegados de clubes de primera "A" y "B". Para la misma fecha, los clubes deberán presentar las listas de candidatos para formar el tribunal de penas, que representen a los clubes de primera "A" y "B". Además, harán llegar la nómina de candidatos para formar el consejo de árbitros y candidatos para integrar el tribunal de cuentas.

Se fijó plazo hasta el 31 del corriente para presentar las ternas de candidatos a consejeros por las divisiones de primera "B".

Las propuestas deberán ser presentadas por notas separadas, indicando el domicilio de las personas designadas.

Papi fútbol

Proseguirá hoy en la cancha de Andes Talleres, el torneo de papi fútbol, que organizó el citado club con el siguiente programa de partidos, a las 21.15, jugarán Fenoy Ríos vs. Shirkan Muebles, y a las 22.15, lo harán Villa Emilia vs. Chepecito.

Chacras

El club Atlético Chacras de Coria, comunicó que ha organizado un torneo de papi fútbol, denominado "Argentina campeón 78", iniciándose el 26 del corriente en horas de la noche. El campeonato será por zonas y por puntos y habrá valiosos premios para el ganador, segundo, tercero y cuarto; al equipo de mejor comportamiento y presentación, al jugador que resulte goleador del torneo y al arquero menos vencido.

El cierre de las inscripciones se fijó para mañana a las 22, en la sede de la entidad, y en una reunión de delegados a efectuarse el día 23 a las 20, se ultimarán detalles.

Básquetbol

PARANA, 19 (Télam). — En la cancha del club Almagro de la ciudad santafesina de Esperanza, se jugará mañana el partido revancha entre los seleccionados masculinos de básquetbol de Santa Fe y Entre Ríos.

El cotejo se iniciará a las 21.30, el primer partido lo apuraron ambos representativos el viernes pasado, en esta ciudad, venciendo el equipo entrerriano por 91 a 87.

Mario Imbelloni asumió como técnico de Independiente

—Señores, desde hoy vamos a trabajar para darle a Independiente Rivadavia el título que sus dirigentes, asociados y simpatizantes esperan. Quiero que desde ya me conozcan. Soy muy simple, muy sencillo. No soy un hombre complicado. Me gusta trabajar y me brindo por entero. Lo mismo espero de todos ustedes y sé que nos vamos a llevar muy bien. Siempre he tenido esa suerte en todos los clubes que dirigí, la de mantener buenas relaciones con el plantel. No veo porqué ahora va a ser distinto. Como cualquier otro técnico gané y perdí en mi función. No soy ningún fenómeno, porque como ya ven, no tengo siete cabezas. Me gusta respetar y exijo que me respeten. Sepan que desde hoy tienen un amigo en mi persona. Buena suerte a todos.

Esas fueron las primeras palabras que el director técnico Antonio Mario Imbelloni dirigió ayer al plantel "Azul", tras su presentación oficial, tarea que estuvo a cargo del presidente del Departamento de Fútbol, señor Adolfo Restiffo. Luego el señor Imbelloni, que impresionó por su seriedad y ubicación, pidió gentilmente a los directivos y periodistas presentes que abandonaran el recinto donde se realizó su presentación ya que iba a dialogar en privado con los futbolistas. Lo hizo a puertas cerradas y por espacio de 15 a 20 minutos. Indudablemente fue breve, no abundó en discursos. Una buena carta de presentación.

Presentes

Los jugadores que concurrieron a la citación fueron los siguientes: Garín, Antonietti, Zárate, Palavecino, Alvaro, Velázquez, Antonio Vergara, Segunda Vergara, Villegas, Bolognesi, Spitalieri, Montaña, Bazán, Oros, Millán y Dante Garro. De los convocados estuvieron ausentes Sartirana, Chavero, Mémoli (aún en luna de miel), Lugo (le mandaron el giro por falta de recursos para viajar) y Carlovich (que ya fue citado porque es jugador de la entidad).

Mientras que también estaban los dirigentes: presidente, Jorge Edgardo Nanclares; tesorero, Guillermo Sáez; y los miembros del Departamento de Fútbol, Adolfo Restiffo, Enrique Nanclares y Roberto González. Asimismo el encargado de prensa y relaciones públicas, Jorge Manzur.

En la presentación, el señor Restiffo dijo estas palabras: "hoy presentamos al señor Imbelloni, un técnico de reconocida trayectoria que este año estará con nosotros. Les pedimos la colaboración que el club y el técnico se merecen, con la seguridad de que recibirán el mismo trato. Son muy grandes nuestras aspiraciones y tenemos confianza en concretarlas, porque creemos en ustedes y en nuestro técnico".

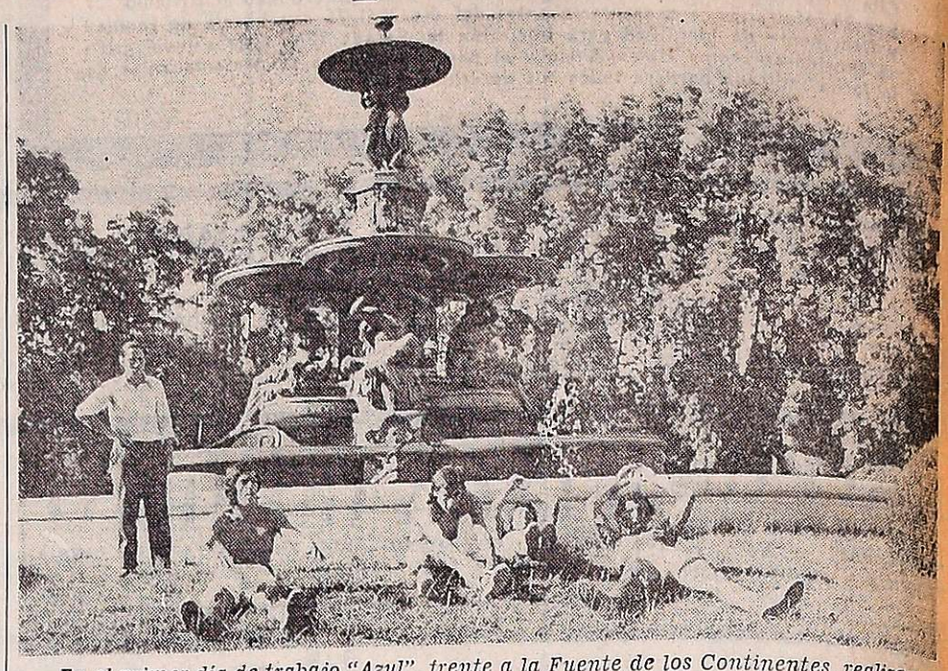

En el primer día de trabajo "Azul", frente a la Fuente de los Continentes, realizan un ejercicio los jugadores Bazán, Velázquez, Zárate y Palavecino. Todo es optimismo en Independiente.

Antonio Mario Imbelloni, que ayer asumió como director técnico de Independiente Rivadavia. Impresionó por su seriedad y ubicación.

El trabajo

Inmediatamente, tras el acto en que asumió Imbelloni, se inició la actividad del plantel con la dirección del profesor Rolando García, en su segundo año en los "Azules". García es un verdadero profesional y conoce muy bien su misión. No en vano Independiente le renovó el contrato, como premio a su capacidad. El profesor García nos explicó el trabajo de los próximos días, que consistirá en trabajos a base de mucho ritmo. También tareas de elongación (estiramiento de los músculos). Para ello se utilizará un foso especial, de arena, que favorece este tipo de actividad.

Dirigidos por el preparador físico los futbolistas salieron a la zona de los cerros. No hay jugadores excedidos de peso y la mayoría está muy cerca del ideal físico por la reciente finalización del torneo Provincial.

Opiniones

En cuanto a la posibilidad de futuras compras el señor Imbelloni adelantó que primero observará el rendimiento del plantel a su cargo y luego aconsejará lo necesario. Además, que se traerá lo estrictamente indispensable. Esa es también la opinión de los directivos, que no desean apresurarse en las adquisiciones.

Hay algunas líneas tendidas por dos elementos de Buenos Aires. El volante Pérez y el arquero Torres, pero todo ello como simples posibilidades. Incluso un posible retorno de Cabaleiro.

Los futbolistas también esperan con optimismo la temporada. Así por ejemplo, como Oscar Angel Palavecino, que sonriente sentenció: "Estoy seguro de que voy a mantener el nivel del Nacional en Gimnasia. Estoy en deuda con los "Azules" y esa deuda la voy a saldar". Antonio Vergara nos dijo: "Creo que este será el gran año de Independiente. Nos vamos a "romper enteros para que así sea". Y finalmente Zárate: "Las cosas me salieron muy bien en Boca y en San Juan. Espero que la suerte me ayude ahora en mi club".

Un panorama muy alentador. Con un Independiente dispuesto a trabajar desde el vamos. Con un técnico muy capaz, con dirigentes que lo respaldan, con un plantel decidido a los mejores éxitos y con una meta que se llama colocarse a la par de los grandes del interior y alcanzar el título de campeón en el torneo oficial. Quizás ayer comenzó a forjarse una nueva estrella en el parque "Azul".

Básquet: el programa de la "C" tratan hoy

Hoy a las 21 se reunirá la Asociación Mendocina de Básquetbol para tratar diversos asuntos y el relacionado con la iniciación del torneo oficial de primera "C" y reserva. Recordó a los clubes la obligación de enviar consejeros a la misma.

En la Asociación Mendocina

Enrique Agüero pelea el viernes con Maldonado

Una visita realizó en la víspera el boxeador Enrique Agüero acompañado por su nuevo manager Héctor Mora. El pugilista mendocino enfrentará el viernes al cordobés Miguel Maldonado en el caudrilátero de la Asociación Mendocina de Box, entidad que reanuda así las actividades boxísticas.

La palabra de Mora nos indicó que su flamante pupilo tiene un objeto fundamental, el de "vengar" la derrota de su hermano Pedro en manos del cordobés; hacer un buen papel en razón de que combatirá bajo su tutela por primera vez y finalmente, integrarse por fin a su tierra natal, ya que su campaña, prácticamente ha sido consolidada en el interior del país y fuera de este.

Agregó Mora que Agüero ha pasado a ser su pupilo en común acuerdo con Diego Corrientes. El pugilista estará bajo su mando cuando tiene 25 años de edad, y cuenta con una excelente campaña: 30 peleas, 4 derrotas y dos empates. Sus últimos triunfos los alcanzó ante Martinetti a quien despojó del invicto en Salta; Kid Pascualito, campeón sudamericano (ambos por puntos); a Manuel Llano, en Perú, por abandono en el cuarto asalto, a Julio Malvares u José Noguera. Igualó con el cotizado liviano júniors Domingo Castro.

Héctor Mora y Enrique Agüero durante la visita realizada en la víspera a este diario. El boxeador combatirá en lo sucesivo con la dirección técnica de aquél. Formularon declaraciones sobre la pelea con Maldonado y futuro inmediato de Agüero

Con esta tarjeta se presentará Enrique Agüero ante sus comprovincianos frente al difícil y pegador Miguel Maldonado, un boxeador que tiene predilección por la cosecha de triunfos por la vía expeditivo.

Finalmente respondió a nuestra requisitoria Mora, expresando que el fututro inmediato de Agüero, tras este comoate del viernes será el chileno García en un lapso de 15 días, siempre que gane a Maldonado; caso contrario sus miras están en Gualeguay para esa misma fecha. Dijo que tenía mucha fe en que se produjera lo mencionado en primer término dadas las condiciones del boxeador que estaba a su vera en la visita a LOS ANDES, que culminó de esa forma.

Básquetbol masculino

Seguirá esta noche el torneo de la. "B"

La Asociación Mendocina de Básquebol, informó el programa de partidos a realizarse en la presente semana.

Los encuentros a disputarse hoy son los siguientes: Primera "B", jugarán por la cuarta fecha de la primera rueda, Murialdo vs. AMSA; Dorrego vs. OSN; Olimpia vs. YPF; Pedro Molina vs. Boca; Giol vs. Cultural Israelita y Union Vecinal Luján vs. Sayanca.

Los encuentros de primera se iniciarán a las 22.15 y los de reserva, a las 21.15.

Mañana jugarán por el descenso de primera "A", los encuentros correspondientes a la primera fecha de la segunda rueda, los siguientes partidos: Regatas vs. UNC; San Martín vs. Villa Hipódromo y Atlético Rivadavia vs. San José.

Las primeras comenzarán a las 22.15 y las de reserva a los 21.15 salvo el partido entre Rivadavia y San José que será a las 23, y las reservas a las 22.15.

El jueves, proseguirá el certamen de primera "B", jugándose la quinta fecha de la primera rueda, de acuerdo al siguiente programa, YPF vs. Murialdo; OSN vs. Olimpia; AMSA vs. Dorrego; Cultural Israelita vs. Pedro Molina; Boca vs. Unión Juvenil Luján y Sayanca vs. Giol.

Las primeras jugarán a las 22.15 y las reservas lo harán a las 21.15.

El viernes, se realizarán los partidos correspodientes a primera "A", de la segunda fecha, segunda rueda, con los siguientes encuentros, por el descenso, que corresponden a la segunda fecha, de la segunda rueda. San Martín vs. Regatas; San José vs. U.N.C. y Villa Hipódromo vs. Atlético Rivadavia.

Las primeras se iniciarán a las 22.15, salvo el partido entre Villa Hipódromo vs. Rivadavia que lo harán a las 23, y las reservas a las 21.15 y Villa Hipódromo-Rivadavia a las 22.

Asociación Femenina

El Colegio de Arbitros de la Asociación Femenina de Básquetbol invitó a todos los clubes de básquetbol de la rama femenina a enviar sus consejeros, delegados, presidentes, subcomisiones, directores técnicos, capitanes de equipos y padres de jugadores a la reunión que se realizará mañana a las 21, en la sede de la entidad, calle Barcala 435 de Ciudad.

En esa ocasión se informará ampliamente los detalles sobre la organización del campeonato provincial de básquetbol "Alejandro Houlne", que se iniciará el 6 de febrero a las 20.30 en la cancha de Andes Talleres.

También se hará entrega de los programas de partidos y detalles referentes a dicho festival.

El 23, a las 21, en el local de la Asociación Femenina de Básquetbol de Mendoza, el Colegio de Arbitros ofrecerá un vino de honor a los periodistas deportivos de esta provincia, durante el cual se ofrecerá una conferencia de prensa para informar a los medios de difusión sobre el campeonato provincial "Alejandra Houlne" que se organiza por tercera vez.

Aniversario en Independiente el próximo 24

El Club Sportivo Independiente Rivadavia, en conmemoración del 63º aniversario de su fundación, realizará una cena-espectáculo, a servirse en la Ciudad Deportiva el sábado a las 21.30.

Las tarjetas pueden reservarse en la secretaría de la entidad "Azul".

Solución de las palabras cruzadas

Farmacias de turno en la región de Cuyo

PROVINCIA DE MENDOZA

Capital. — Día y noche: "Ceriotto", Córdoba 395, Tel. 257567; "Colón", Colón esquina Belgrano, Tel. 244168 y 248508.

Policlínico Fleming. Teléfonos: 241810 y 245792.
Hospital Central. Teléfonos: 240063 y 245287.
Hospital Emilio Civit. Teléfonos: 250000 y 216320.
Hospital Ferroviario. Teléfono: 252600.
Hospital El Carmen. Teléfonos: 220279 y 220803.
Servicio Sacerdotal Nocturno. De 21.30 a 6.30. Tel. 255654.
División Bomberos. Teléfono: 244888.
Comando Radioeléctrico de la Policía. Teléfono 244444.

Godoy Cruz. — Día y noche: "Del Oeste", Derqui 194, Tel. 221601; "Americana", San Martín Sur 19, Tel. 221316; "París", Pellegrini 1247, Tel. 290556.
Las Heras. — Hasta las 24: "Pati", Burgos 155, Tel. 251343. Día y noche: "El Plumerillo", Independencia y Chacabuco.
Guaymallén. — Hasta las 24: "Muria", Remedios Escalada 1377, Dorrego; "Cabildo", Cabildo 493, Barrio Santa Ana, Tel. 260069. Día y noche: "Belgrano", Godoy Cruz 1204, Tel. 258821; "Nihuil", Godoy Cruz y Félix Suárez, Villa Nueva; "Rodeo", Carril Nacional 6699, Rodeo de la Cruz, Tel. 17.
San Martín. — Hasta las 24: "Tucumán", Tucumán y Mitre, Tel. 22714. Día y noche: "Belgrano", 25 de Mayo 260, Tel. 21067.
Luján de Cuyo. — Día y noche: "Luján", Sáenz Peña y J. P. Norton, Tel. 980746.
Maipú. — Día y noche: "Ozamis", San Martín 11, Tel. 972054.
Gutiérrez. — Día y noche: "Seguí", Maza 213, Tel. 972305.
Junín. — Día y noche: "Del Carmen", Mitre 256, Tel. 33.
Rivadavia. — Día y noche: "Digna", San Isidro 824, Tel. 42124.
La Paz. — Día y noche: "Las Chacritas", Belgrano y 25 de Mayo, Tel. 36.
Tunuyán. — Día y noche: "Sáenz", San Martín 970, Tel. 2019.
Tupungato. — Día y noche: "Moderna", Belgrano 469, Tel. 77.
La Consulta. — Día y noche: "Luarca", San Martín 242, Tel. 11.
Santa Rosa. — Día y noche: Villa Cabecera: "Santa Rosa", ruta 7 s/n., Tel. 27. Las Catitas: "San Andrés", ruta 7 s/n.; "Las Catitas", avenida Eulalia Calderón s/n. La Dormida: "La Ruta", ruta s/n.; "Del Pueblo", avenida Remo Falciani s/n., Tel. 22.
Villa Atuel. — Día y noche: "Tonn".
San Rafael. — Día y noche: "Mitre", Hipólito Yrigoyen 267, Tel. 24123; "Gómez", San Martín y Belgrano, Tel. 22007.
General Alvear. — Día y noche: "Pasteur", avenida Alvear Oeste 357, Tel. 2098.
Malargüe. — Día y noche: "San Antonio", San Martín 530, Tel. 47.

PROVINCIA DE SAN JUAN

Capital. — Hasta las 24: "Del Carmen", Santiago del Estero y Belgrano, Tel. 23581; "Crisol", Laprida 102 Este, Tel. 27124; "Linares", San Martín 5377 Oeste, Tel. 23081; "De Lourdes", avenida San Martín 799 Este, Tel. 27303. Día y noche: "Arévalo", Paula A. de Sarmiento 789 Norte, Desamparados; "Sugasti", Mendoza 1107; "Sarmiento", Santa Fe y Catamarca, Tel. 28083; "9 de Julio", avenida 9 de Julio 286 Este, Tel. 20125; "Renacimiento", Ceresetto 219 Este, Tel. 22038.
Caucete. — Día y noche: "Carvajal", Boulevar Sarmiento 353, Tel. 61025.
Pocito. — Día y noche: "De Luján", Ingeniero M. Zalazar s/n., Tel. 69.
25 de Mayo. — Día y noche: "Balmaceda".
Jáchal. — Día y noche: "El Cóndor".

PROVINCIA DE SAN LUIS

Capital. — Día y noche: "Pasteur", Junín 974, Tel. 2990; "Randazzo", Colón 1242, Tel. 2360; "Busso", Constitución y 25 de Mayo, Tel. 4328; "San Eduardo", Sucre y Miramar, Tel. 2921.
Ciudad de Mercedes. — Día y noche: "Gualdoni", Pedernera 410, Tel. 1105; "Indiana", avenida Mitre 843, Tel. 1605; "Díaz", Juan B. Justo 481, Tel. 2287.

CENTRO PROTECCION RECIPROCA DE CHOFERES

RESULTADO 52ª RIFA

Sorteo 16 enero de 1976 - Por Lotería de Mendoza

1º) PREMIO ..... Nº 09.648
2º) PREMIO ..... Nº 38.802

201|F|50311|22|1

Programas de Radio y TV

Ofrecemos a continuación los programas de acuerdo con el detalle que nos han suministrado las respectivas radios y teleemisoras.

VINOS GARGANTINI SIEMPRE BUENOS SIEMPRE IGUALES

Canal 9 - Mendoza

18.30 Otra vez ayer.
19.00 Este es mi mundo.
19.30 Abbott y Costello.
20.00 Supervivencia.
20.30 Valle de pasiones.
21.30 Noticiero Nueve.
22.30 Super Cine, hoy: "El mayor y la menor", con Ginger Rogers, Ray Milland.

EL PLACER DE VIVIR

LRA 6 y LRA 34 Radio Nacional Mendoza

6.00 Música para el amanecer.
6.30 Efemérides argentinas.
6.35 Por los senderos de la patria.
7.00 Dirección Provincial de Bosques.
7.15 Por los senderos de la patria.
7.30 Informativo (LRA Bs. As.).
7.45 Orquestas típicas.
8.00 Notas y música para usted.
9.05 Variedades musicales.
9.30 Boletín cultural.
9.35 Variedades musicales.
10.05 Nuestro mundo dinámico.
10.20 Estampa ciudadano.
11.05 Danzas y cantares nativos.
11.30 Dirección Provincial de Defensa Civil.
11.35 El cofre de las melodías.
12.05 Folklore en Nacional.
13.00 Informativo (LRA Bs. As.).
13.15 Pequeñas joyas de la música.
13.30 Boletín Gobierno de Mendoza.
13.35 Concierto de mediodía.
14.30 Música para todos.
15.05 Selección típica.
15.30 Cita con la canción.
15.45 Mundo infantil.
16.05 El libro leído para usted.
16.20 Danzas argentinas.
16.30 Una luz en el camino.
16.45 Cantar de las Américas.
17.00 Informativo (LRA Bs. As.).
17.15 Concierto de la tarde.
18.05 Tango y folklore.
18.30 Boletín cultural.
18.35 Ryta musical.
19.05 Efemérides musical.
19.30 Servicio Social Internacional.
19.32 Galicia en América.
20.05 Solistas y conjuntos argentinos.
20.30 Arte en Londres.
21.00 Informativo (LRA Bs. As.).
21.15 Fragmentos de ballet.
21.30 Pequeño concierto.
22.00 Informativo.
22.05 Teatro breve.
23.05 Simplemente para recordar.
23.40 Oraciones siglo XX.
24.00 Desde Mendoza... junto a usted.

VINOS GARGANTINI SIEMPRE BUENOS SIEMPRE IGUALES

Universitarios de Deportes y Municipal: 1-1

LIMA, 19 (UPI). — Universitario de Deportes empató anoche a un gol con Deportivo Municipal, conservando así su tercer lugar en la tabla de posiciones a cinco puntos del líder Alianza Lima.

En otro partido en horario nocturno Atlético Chalaco venció a Defensor Lima por 3 a 1. Con estos resultados se completó la vigésima octava fecha del torneo peruna de fútbol corespondiente a 1975.

Las posiciones quedan así: Alianza Lima 39 puntos, Alfonso Ugarte 37, Universitario de Deportes 34, Atlético Chalaco 33, Carlos Mannucci 31, Deportivo Junín y Sporting Cristal 30, Juan Aurich y Colegio Nacional de Iquitos 29, Melgar 28, Defensor Lima 26, Unión Rural y Deportivo Municipal 25, Sport Boys y Unión Tumán 23, Cineiciano 22, León de Huanuco y Atlético Grau 20.